

SOCIALPÆDAGOGEN

Svære overgange
Mange tidligere
anbragte snubler
i overgangen til
voksenlivet og
ender i hjemløshed

11
170



M/S
VOKSEN

10/2017

28. JULI

ISSN 0105-5399

AnsvarshavendeForbundsformand
Benny Andersen**Redaktion**Jens Nielsen (redaktør), jni@sl.dk
Klaus Lange, kal@sl.dk
Maria Rørbæk, mrk@sl.dk
Tina Løvbom Petersen, tln@sl.dk
Marie Dissing Sandahl, mds@sl.dk
Malene Dreyer, mad@sl.dk
Steven Leweson (layout), stl@sl.dk

Prik, læserindlæg, artikler og anmeldelser er ikke nødvendigvis udtryk for redaktionens eller organisationens mening. Redaktionen påtager sig intet ansvar for uopfordret indsendt stof.

Alle artikler fra Socialpædagogen tilbage til 1999 kan findes på socialpaedagogen.sl.dk/fagblad

Adresse

Socialpædagogen
Brolæggerstræde 9
1211 København K
Tlf. 7248 6000. Fax 7248 6001
Åbningstid: mandag-onsdag 9-15,
torsdag 9-17, fredag 9-13
nyhedsrum@sl.dk
socialpaedagogen.sl.dk

Læserbreve og kronikker

Socialpædagogen er forpligtet til at optage læserbreve fra medlemmer. De må højst fylde 2.000 anslag. Læserbreve med injurierende indhold kan afvises. Kronikker bringes efter en redaktionel vurdering og må højst fylde 8.000 anslag. Læserbreve og kronikker, der bringes i bladet, offentliggøres også på internettet. Indlæg sendes til nyhedsrum@sl.dk

Annoncer

Sendes til annoncer@sl.dk
Se priser, formater, deadlines osv. på socialpaedagogen.sl.dk

Kommende deadlines

Deadline for læserbreve og stillingsannoncer til 11/2017, der udkommer den 18. august, er tirsdag den 8. august kl. 12. For tekstsiderannoncer er deadline til 11/2017 mandag den 7. august.

Redaktionen af 10/2017 er afsluttet den 20.7.2017

Abonnement

Abonnementspris 2017:
825,00 kr. inkl. moms (17 numre)
Løssalg: 50,00 kr. + porto

Oplag

44.715 i perioden
1.7.15-30.6.16

**Produktion**

KLS Pureprint A/S

Forsideillustration

Louise Thrane Jensen



Medlem af:



KOMMENTAR

Det er på alle måder uansvarligt at smide den unge ud af systemet, når hun eller han er fyldt 18 år. Både for den unge, men også med tanke på den investering og de indsatser, kommunerne har gjort

Spørg børnene om sikkerhedsnettet passer

Af Verne Pedersen
Forbunds næstformand



FOTO: THOMAS PRISKORN

For mange af os er sommerferien ved vejs ende, når vi sidder med denne udgave af Socialpædagogen i hånden. Vi har pustet ud. For mig var der dog i år et emne, jeg havde svært ved at parkere, selvom jeg ikke sad på kontoret. Kort før ferien var jeg nemlig bl.a. på besøg på Grenen, en lukket institution for domsanbragte børn og unge. Og det var bestemt ikke for børn. Ud over tunge døre, tremmer og låse så var det noget andet tankevækkende, jeg fik med mig hjem. Nemlig at børnene stort set alle havde haft en utal af sammenbrud fra de steder, hvor kommunerne havde sendt dem til. Og at ingen havde lyttet til dem. De var ikke blevet inddraget. Ingen havde hørt på dem og det, de ønskede. Dén dybe forundring over, at man som myndighed kan lukke ørene og tænke så kortsigtet, har fyldt hos mig.

For vi ved, hvad der virker. Og det er sætte tidligt ind med rette tilbud og faglighed – og så er det at lytte og inddrage børnene og de unge. Præcis som det socialpædagogiske personale og ledelsen på Grenen gør hver eneste dag. Børnenes behov, ønsker, drømme og perspektiv skal frem, for de er jo om nogen eksperter i eget liv. Der skal vi lytte og spænde sikkerhedsnettet ud under dem. Og nettet skal for mange børns vedkommende være der i flere år. Vi skal tænke i sammenhængende og langsigtede planer. Helt frem til når de unge fylder 18 år og skal støttes i overgangen til voksenlivet, for det er på alle måder uansvarligt at smide den unge ud af systemet, når hun eller han er fyldt 18 år. Både for den unge, men også med tanke på den investering og de indsatser, kommunerne har gjort. Sådan som mange af os så det i tv-dokumentaren 'Mors lille dreng på egne ben' om anbragte Jørn, hvis liv på halvanden måned tog en fatal drejning, fordi kommunen ganske enkelt ikke var ordentligt forberedt på den vanskelige overgang til voksenlivet.

Det samme kan I, desværre fristes jeg til at sige, også læse om i dette nummer. På et forsorgstilbud i Aarhus for unge hjemløse er der massive problemer at slås med – fx stof- eller alkoholmisbrug eller begge dele, kriminalitet, manglende uddannelse, arbejdsløshed og sindslidelser. Og så er mellem halvdelen og tre fjerdedele af beboerne på det aarhusianske tilbud tidligere anbragte. Desværre er det en generel tendens, at tidligere anbragte er stærkt overrepræsenteret blandt de unge hjemløse.

Det bør få en alarmklokke til at bimle løs på landets kommunekontorer. Man skal sikre, at der er lagt planer for, hvad der skal ske, når børnene fylder 18 år. Og så bør alarmklokken føre til, at man spænder sikkerhedsnettet ud under de børn, som af forskellige årsager ikke kan være hos deres forældre. Og den bedste måde at gøre det på, det er såmænd at spørge børnene og de unge, om nettet passer. Om det er stort og finmasket nok. Om de har det godt. Om de har gode venner. Om de ser deres biologiske forældre nok. Og om de har planer for deres fremtid.

INDHOLD



FOTO: RASMUS BANER

04

04 OVERGANGE

Dårlige overgange mellem ungdoms- og voksenlivet sender uforholdsmæssigt mange tidligere anbragte ud i hjemløshed. Fx har omkring halvdelen af de unge hjemløse mellem 17 og 24 år i København en baggrund som anbragt uden for hjemmet. Mange oplever det som at støde ind i en mur, når de som 18-årige går fra den ene kommunale forvaltning til en anden, fortæller både de unge selv, forskere og socialpædagoger på to af de tilbud, der oplever mange tidligere anbragte blandt de unge, de arbejder med

14 VOKSENLIV

For mange tidligere anbragte, der skal til at bo for sig selv, er der mange ting, de ikke har overblik over – huslejen, regninger og praktiske ting i hverdagen. Det overblik manglede Simone Sandeman, og det er til en som hende, at Baglandet med afsæt i tre pædagogstuderendes ideoplæg fik udviklet Bo selv-appen, der er en stor samling af praktisk hjælp og råd, der kan være et digitalt supplement til efterværn

18 PLEJEFAMILIER

'Tiden er kommet til at afskaffe muligheden for, at kommunerne selv kan godkende professionelle plejefamilier', siger socialminister Mai Mercado efter Socialpædagogens artikler om Societilsynets lukning af 16 plejefamilier. Og det glæder Socialpædagogernes næstformand Verne Pedersen, der dog på linje med socialordførere fra oppositionen vil have tilsynet til også at omfatte netværksplejefamilierne – hvilket ministeren afviser



FOTO: SPEN KJELDGAARD

14

20 ANBRAGTE BØRN

Socialminister Mai Mercado lagde – sammen med forbundsformand Benny Andersen – vejen forbi både på Børne- og familiehuset Bakkevej i Hedensted og en familieplejer for at se, hvordan Bakkevej er meget mere end en døgninstitution og fungerer som et ressourcecenter for kommunens familieplejere. 'Et rigtig godt eksempel', konstaterede ministeren efter besøget

22 OK 2018

OK-ønskesedlen vokser

22 PENSION

Nye regler får begrænset effekt

23 ARBEJDSMILJØ

Nyt system letter anmeldelse af ulykker

24 PRINCIPAFGØRELSE

Kæresteferier skal genovervejes

24 KARRIERE

Overvejer du at blive leder?

25 PRINCIPDOM

Chefen må ikke skære i syges løn

26 SOCIALPOLITIK

Status på sociale mål varierer

26 LÆSERBREV**28 SYNSPUNKT**

Dokumentation er en alvorlig sag

OVERGANGE

Anbragte ender i hjemløshed

Tidligere anbragte børn er voldsomt overrepræsenteret i gruppen af unge hjemløse, og det hænger sammen med dårlige overgange mellem barndom og voksenliv, påpeger både forskere, praktikere og de unge selv

Af Malene Dreyer, mad@sl.dk

Illustration: Louise Thrane Jensen

Forvaltningen har haft indgående kendskab til deres situation i årevis. Vi ved, at de er i en sårbar situation og har brug for en særlig indsats. Derfor er det helt uacceptabelt, at vi ser så mange unge, der nærmest går direkte fra en anbringelse til at havne på gaden

Verne Pedersen,
næstformand,
Socialpædagogerne

Når anbragte unge fylder 18 år, får de langt fra altid tilstrækkelig støtte – og det er en væsentlig årsag til, at tidligere anbragte er voldsomt overrepræsenterede i hjemløsestatistikken. Sådan lyder budskabet fra en række ledere og medarbejdere på 10 ungdomsherberger, som Socialpædagogen har talt med.

– De unge er ikke altid blevet forberedt godt nok på, hvad der sker, når de fylder 18. De får en kontanthjælp i 18 års fødselsdagsgave, men det er ikke alle, der får de støttemuligheder, som skal til for, at de kan forvalte deres liv på egen hånd i voksenverden. Det skyldes bl.a. de udfordringer, der ligger i overgangen fra den ene forvaltning til den anden, siger Anja Nielsen fra Horsens Kommunes unge hjemløseprojekt.

Problemerne opstår, når de unge mennesker slippes af den ene forvaltning og ikke mødes rigtigt og rettidigt af den anden – det kan blive fatalt. Hvis overgangen til voksenlivet ikke er godt forberedt, kan de udsatte unge havne på gaden. I tv-dokumentaren 'Mors lille dreng på egne ben' om Jørn, der blev vist på TV2 i maj, var det tydeligt, hvor svært det kan være.

Halvdelen har været anbragt

At det alt for tit går galt, når anbringelsen ophører, og den unge skal klare sig selv, viser hjemløsestatistikken.

Omkring halvdelen af de unge hjemløse mellem 17 og 24 år i København har en baggrund som anbragt uden for hjemmet. Tendensen

underbygges af SFI's landsdækkende kortlægning af familiebaggrund og social marginalisering fra 2015: Ca. hver anden af de unge hjemløse har en fortid som tidligere anbragt.

Også de unge selv giver udtryk for, at de ikke får den nødvendige støtte i overgangen – og at det kan kaste dem ud i problemer. I en helt ny rapport 'Hørt! – unge med særlige livserfaringer deler ud af deres oplevelser og meninger', siger en af de unge om overgangen:

– Da jeg blev 18, var det som at støde panden mod en mur. Der var ikke rigtig så meget hjælp at hente, hverken fra kommunens side eller noget som helst andet. Jeg kæmper stadig for at komme videre, men det er som om det hele bare ... Altså, man skal eddermame vide, hvad det er, man skal gøre for at komme videre, ikk'.

Professor Hanne Warming, Institut for samfundsvidenskab og Erhverv, RUC, som står bag rapporten, bekræfter, at den utilstrækkelige overgang mellem forvaltningernes kasser kan få konsekvenser for de unge tidligere anbragte:

– Det kan være rigtig svært for de unge at få den fornødne hjælp. Det er for mange en meget brat overgang fra det ene system til det andet. For de allermest udsatte unge kan det betyde, at de ryger ud i hjemløshed og misbrug.

Alt for brat

Både Hanne Warming og ledere og ansatte på ungdomsherbergerne understreger, at der er flere årsager til, at de unge bliver hjemløse. Ud over dårlige overgange i systemet er økonomi, mangel på billige ungdomsboliger og et svagt netværk nogle af de væsentligste grunde.

Desuden spiller det ind, at mange unge i den alder er trætte af, at der er nogen, der skal bestemme over dem – de vil gerne bestemme selv.

Så de unge står i et dilemma, hvor de har et behov for at frigøre sig fra systemet, samtidig med at de ofte mangler de forudsætninger og kompetencer, der skal til for at klare sig selv. Derfor er der ikke nogen nemme løsninger, men individuelt tilpassede tilbud og medbestemmelse er en del af vejen frem i den gode overgang, lyder det gen-

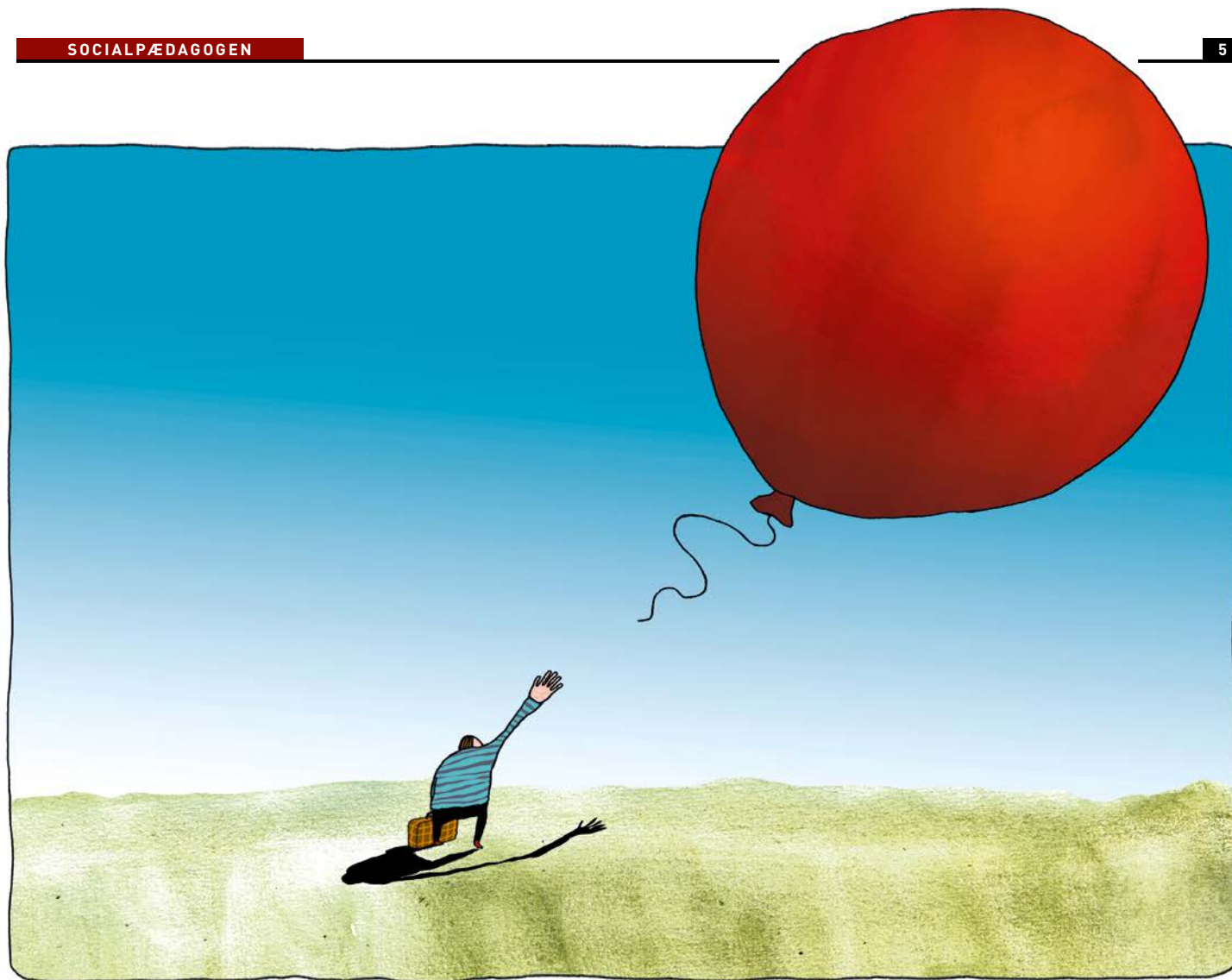

nemgående budskab fra de 10 ungdomsherberger, Socialpædagogen har talt med:

– Lyt til de unge, tag dem alvorligt. De har brug for at blive mødt, hvor de er, og de har brug for at føle sig almindelige. Og så skal støtten til de unge være individuelt tilpasset frem for en standardiseret tilbud, siger Hanne Warming, som efterlyser mere fleksibilitet:

– Selvom man får efterværn, er det ikke sikkert, at det er det rigtige tilbud eller det rigtige tidspunkt for den unge. Vi har organiseret os, så der er en alt for brat overgang mellem barn og voksen i det sociale system. Der er behov for større åbenhed for, at man kan blive i børn og unge-systemet længere, eller en fleksibilitet, så man ikke enten er barn eller voksen i forvaltningens system, siger hun.

Individuel plan fra starten

Socialpædagogernes næstformand Verne Pedersen mener ikke, at det burde kunne ske, at børn og unge, der har været i systemet gennem deres barndom, dukker op i hjemløsestatistikken ganske få år efter, at de slippes af forvaltningen.

– Systemet kender jo de her unge mennesker. Forvaltningen har haft indgående kendskab til deres situation i årevis. Vi ved, at de er i en sårbar situation og har brug for en særlig indsats. Derfor er det helt uacceptabelt, at vi ser så mange unge, der nærmest går direkte fra en anbringelse til at

havne på gaden. Når det kan ske, er der jo ikke blevet sikret en ordentlig overgang til voksentilværelsen, siger Verne Pedersen.

Hun foreslår, at der tænkes i langsigtede indsatser, og at overgangen allerede fra starten er et punkt i den kommunale handleplan for barnet eller den unge.

– Det er afgørende, at der bliver planlagt en individuelt tilrettelagt indsats, hvor de unge har medbestemmelse og indflydelse på deres eget liv – også i overgangsfasen. Overgangen skal forberedes i god tid og tage højde for, at det at blive voksen er en proces, der foregår over år. Og det kommer ikke bag på nogen, at anbragte børn bliver voksne, siger Verne Pedersen. ■



Diskuter på facebook

Hvordan sikrer vi bedre overgange?

Hvad mener du der skal til for at gøre overgangen til voksenlivet bedre for anbragte unge?

Deltag i debatten på: www.facebook.com/groups/socialpaedagogen



Herberg får unge ud af hjemløshed

Først tag over hovedet – og så kan man tage fat på de andre problemer, som spænder ben for overgangen til voksenlivet. Det er tanken bag forsorgstilbuddet for unge i Malmøgade i Aarhus, hvor mellem 50 og 75 pct. af beboerne tidligere anbragte

Af Birgit Søes Rasmussen, nyhedsrum@sl.dk
Foto: Rasmus Baaner

14 unge bor i skrivende stund i forsorgstilbuddet i Aarhus Nord. Kun et par stykker ser ud til at være hjemme den torsdag eftermiddag, Socialpædagogen er på besøg. En ung pige i en grøn kjole står uden for hoveddøren og ryger en smøg. En anden pige stikker hovedet ud af vinduet i sin lejlighed for at sige hej. Ved langbordet i køkkenalrummet sidder et par ansatte og taler sammen. I køkkenhjørnet sprutter en kaffemaskine.

Alt ånder fred og idyl, men tag ikke fejl. Sådan er beboernes hverdag langt fra. De fleste har tværtimod massive problemer at slås med, hvoraf hjemløshed blot er et af dem.

Mange forskellige problematikker har spændt ben for overgangen til voksenlivet. Fx stof- eller alkoholmisbrug eller begge dele, kriminalitet, manglende uddannelse, arbejdsløshed og sindslidelser.

Og så er mellem halvdelen og tre fjerdedele af beboerne i Malmøgade tidligere anbragte.

Fællesnævneren er hjemløshed. Som oftest ikke på den måde, at de sover på gaden – det er mere typisk, at de overnatter på sofaer hos venner rundt omkring, ligesom der kan være perioder med ophold på forsorgshjem for voksne. De flakker rundt med al den stress, sådan en livsstil medfører.

Tager afsæt i de unges ønsker

Ungeherberget i Malmøgade forsøger at nå de unge, inden hjemløsheden bliver permanent. Få dem i gang med uddannelse, job og ind i egen bolig.

Seks socialpædagoger og seks socialrådgivere hjælper de unge med at støbe et fundament, som de kan stå fast på i deres fremtidige voksentilværelse. De skal bl.a. lære at stole noget mere på sig selv, forklarer socialpædagog Mathias Andresen, som har været med siden forsorgstilbuddets start i februar 2016.

– De fleste har mødt mange svigt i løbet af opvæksten. Tidligt i livet har de fået en opfattelse af, at de ikke er noget værd, og derfor kæmper de med dårligt selvværd, som gør det svært at sige fra over for kammerater og situationer, der trækker dem i en forkert retning – fx ud i misbrug og kriminalitet. Deres liv er præget af mange svære problematikker, og de ved ofte ikke selv, hvad de vil, har lyst til eller hvad der er vigtigt for dem, forklarer han.

Med en recovery-orienteret tilgang, der tager afsæt i de unges egne drømme og behov, arbejder de ansatte i tværfaglige team i det døgnbemandede hus.

Andre kort på hånden

Den store andel af tidligere anbragte blandt de unge på stedet, afspejler kun alt for godt en generel tendens, hvor tidligere anbragte er stærkt overrepræsenteret blandt de unge hjemløse (se artiklen 'Anbragte ender i hjemløshed' på side 4).

Mange unge hjemløse i Aarhus

En trist hjemløsestatistik fik byrådet i Aarhus Kommune til at beslutte sig for at etablere landets første herberg for unge hjemløse.

Den seneste hjemløsetælling fra SFI – Det Nationale Forskningscenter for Velfærd i 2015 viste, at Aarhus har den største andel af unge blandt kommunens hjemløse borgere i forhold til resten af landet. Således er 47 pct. af alle hjemløse aarhusianere mellem 18 og 29 år, mens unge-andelen på landsplan er 33 pct..

Antallet af hjemløse i Aarhus Kommune var i 2015 på 668, hvilket er en stigning på 43 pct. siden 2009.



Men de tidligere anbragte har de samme og lige så forskellige behov som de andre unge i tiden på Malmøgade, siger Mathias Andresen:

– Vi oplever ikke, at tidligere anbragte kalder på en indsats, som de andre unge ikke også har brug for. Sådan kan man ikke stille det op. Det er en masse unikke individer med hver deres historie, og hver deres udfordringer – og det er det, man skal tage udgangspunkt i. Vi kan sagtens finde eksempler, der er meget hårdt ramt, som ikke har været anbragt tidligere i livet, påpeger han.

Det handler også om at skabe plads til, at den unge kan komme videre:

– Jeg synes, at man skal gøre sig tanker om, hvorvidt man er med til at fastholde dem i den negative historie og ofte smertefulde fortid, hvis man omgås og arbejder med dem, imens man giver dem en label i en eller anden form. Eksempelvis som tidligere anbragt, psykisk syg eller kriminel, siger Mathias Andresen.

– De er jo i første omgang ganske almindelige mennesker, der er født ind i en verden med andre kort på hånden end eksempelvis os, der arbejder på Malmøgade. Det må være centralt at skille menneske og udfordring ad, selvom det kan være svært. Men vi er slet ikke så forskellige, når alt kommer til alt, konstaterer han.

Verden er farlig

I Mathias Andresens team er de i alt fire medarbejdere: tre socialpædagoger og en socialrådgiver.

De mødes hver 14. dag for at vurdere, hvordan det går for de fem unge, som teamet har ansvaret for. Spørgsmål som: Er der pædagogiske udfordringer, hvor er vi henne i sagsbehandlingen, og hvad er næste skridt, er oppe at vende. Formålet er at sikre, at ingen unge smutter mellem fingrene på de ansatte.

Mange indsatser skal koordineres. De unge har ofte kontakt med en håndfuld kommunalt ansatte, der varetager hvert sit delområde. Når de unge bliver indskrevet i forsorgstilbuddet, er indsatsen vokset dem over hovedet – de føler sig hægtet af og ude af stand til at mestre deres egen tilværelse. Den helhedsorienterede indsats samler alle trådene, så livet igen bliver overskueligt.

– Det kan være svært for de unge selv at kræve den hjælp, de har brug for og ret til. De har ofte en forståelse af, at de ikke er noget værd og risikerer derfor også at blive behandlet dårligt eller fejlet af, når de henvender sig til en offentlig instans. De lever i mistillid og bliver ofte bekræftet i deres dårlige selvværd. At vise tillid er angstprovokerende for dem, verden er farlig, mener de. Vi har mange snakke om disse mekanismer, siger Mathias Andresen.

Lærer at tage ansvar

Forsorgstilbuddet har visitation ved døren. De fleste unge bliver dog henvist af en ansat fra fx misbrugscentret, jobcentret, pårørende eller en anden offentlig instans, som de er i kontakt med.

UNIK 'Vi oplever ikke, at tidligere anbragte, kalder på en indsats, som de andre unge ikke også har brug for. Sådan kan man ikke stille det op. Det er en masse unikke individer – med hver deres historie, og hver deres udfordringer', siger Mathias Andresen, der er socialpædagog på forsorgstilbuddet til unge i Malmøgade.



At give slip på det, man kommer fra, er svært. Fx at give slip på kammerater, dårlige overbevisninger om sig selv, fortiden, eller hvad det nu er, der trækker én ned. Når vi beder dem om at gøre det, kan det give konflikt – og udvikling, når det lykkes

Mathias Andresen, socialpædagog, forsorgstilbuddet Malmøgade

Siden starten har 87 unge – fordelt på 70 cpr-numre, idet flere er genindskrevet – været indskrevet i herberget, inklusiv de 14, som stadig bor her. 21 er sluset videre til egen bolig. Nogle er kun i Malmøgade i få dage, inden de selv vælger at tjekke ud igen, men det sker også, at de bliver bedt om at gå.

– Nogle er så belastede, at vi ikke kan hjælpe dem. Herberget er ikke et behandlingshjem. Andre er ikke klar til samarbejdet, men overtræder husreglerne i en grad, så de ikke kan være her, siger Mathias Andresen.

Ifølge reglerne, som de første unge i huset selv var med til at udforme, er det ikke tilladt at ryge indendørs, dog gerne udenfor. 12 ud af 14 er rygere. Og besøg på værelserne efter kl. 22 er heller ikke tilladt. Især disse regler kan være årsag til konflikter. Når reglerne overtrædes, får de unge en advarsel. Gentagne advarsler medfører en tænkepause, hvor de unge ikke må komme i huset i tre til fem dage.

– Det giver en reaktion, når de føler sig skubbet væk. Men den reaktion er vigtig at mærke, selvom det gør ondt. 'Du har selv valgt det', siger vi til dem. De skal lære at tage ansvar for situationer, som de selv har sat sig i. Trusler og vold mod personalet eller de andre unge tolereres ikke, men medfører bortvisning og karantæne i op til en måned. Det skal være trygt for alle at være her.

– Efter en tænkepause kommer nogle tilbage og siger, at nu vil de gerne være her. Det er positivt. Vi siger velkommen tilbage og får en snak om det, der skete sidst. Mange er omsorgssvigtede. De har ikke lært at begå sig socialt, men skal lære det.

I personalegruppen forbeholder vi os dog retten til at stoppe samarbejdet med en ung, hvis vi vurderer, at det er udsigtsløst. Men vi vil helst holde dem her, indtil de kan komme i egen bolig eller videre i en boform. Etisk er det en stor udfordring at sige nej til et hårdt presset ungt menneske, siger Mathias Andresen.

Higer efter autenticitet

Men han ser også konflikterne som mulige veje til vækst:

– Udviklingen sker tit, når der er konflikt. At give slip på det, man kommer fra, er svært. Fx at give slip på kammerater, dårlige overbevisninger om sig selv, fortiden, eller hvad det nu er, der trækker én ned. Når vi beder dem om at gøre det, kan det give konflikt – og udvikling, når det lykkes. Vi vil gerne hjælpe og støtte dem, men de skal selv tage de svære beslutninger, og det giver friktion, siger han.

De unge har et stort behov for at mærke mennesket bag pædagogen.

– Arbejdet er interessant, vi har at gøre med spændende og dejlige unge mennesker. Det er til tider hårdt at være i, for de kan godt gå tæt på dig og teste dig. De higer efter autenticitet og vil gerne mærke os som de mennesker, vi er bag den professionelle facade. Vi skal kunne skille udfordringerne fra mennesket bag, siger Mathias Andresen.

Efterforsorg

Opholdet i Malmøgade er midlertidigt. Fra starten var det tanken, at opholdet skulle være af maks. 120 dages varighed. De fleste bor dog i Malmøgade mellem seks og otte måneder. En del er svært belastede og har behov for længere tid, inden de flytter ud, dertil kommer manglen på boliger, der er til at betale for en ung på kontanthjælp eller SU.

Forsorgstilbuddet samarbejder med det kommunale tilbud Ungeindsatsen, der råder over 15 midlertidige boliger til byens unge hjemløse, men der er seks til otte måneders ventetid. Tilbuddet samarbejder desuden med Østjyllands Boligforening, som råder over et tilsvarende antal boliger til unge. Disse er dog øremærket unge mennesker, der er uddannelsesparate.

De unge slippes ikke, når de forlader forsorgstilbuddet. Efterforsorg er en vigtig del af arbejdet. Mathias Andresen besøger fx jævnligt to unge, der er rykket ind i egne lejligheder.

– Vi taler om, hvordan det går med at bo alene. Efter opholdet i Malmøgade med aktivitet, samvær og fælles måltider kan det føles ensomt.

HØRING OM HJEMLØSHED

Hvordan kan der skabes bedre forhold for landets hjemløse? Det er fokus for en høring om hjemløshed på Christiansborg den 18. august, som Socialpædagogerne står bag sammen med Det Konservative Folkeparti og Blå Kors Danmark.

Gennem syv oplæg vil politikere, forskere og praktikere give et overblik over hjemløseproblemet og de løsninger, der kan bringes i spil. Dette sidste står bl.a. Socialpædagogernes formand Benny Andersen for, når han afrunder høringen med et oplæg om veje ud af hjemløshed.

Konferencen er gratis og åben for alle, men det er nødvendigt at tilmelde sig senest 11. august. Se program og tilmeld dig via www.kortlink.dk/qxyq

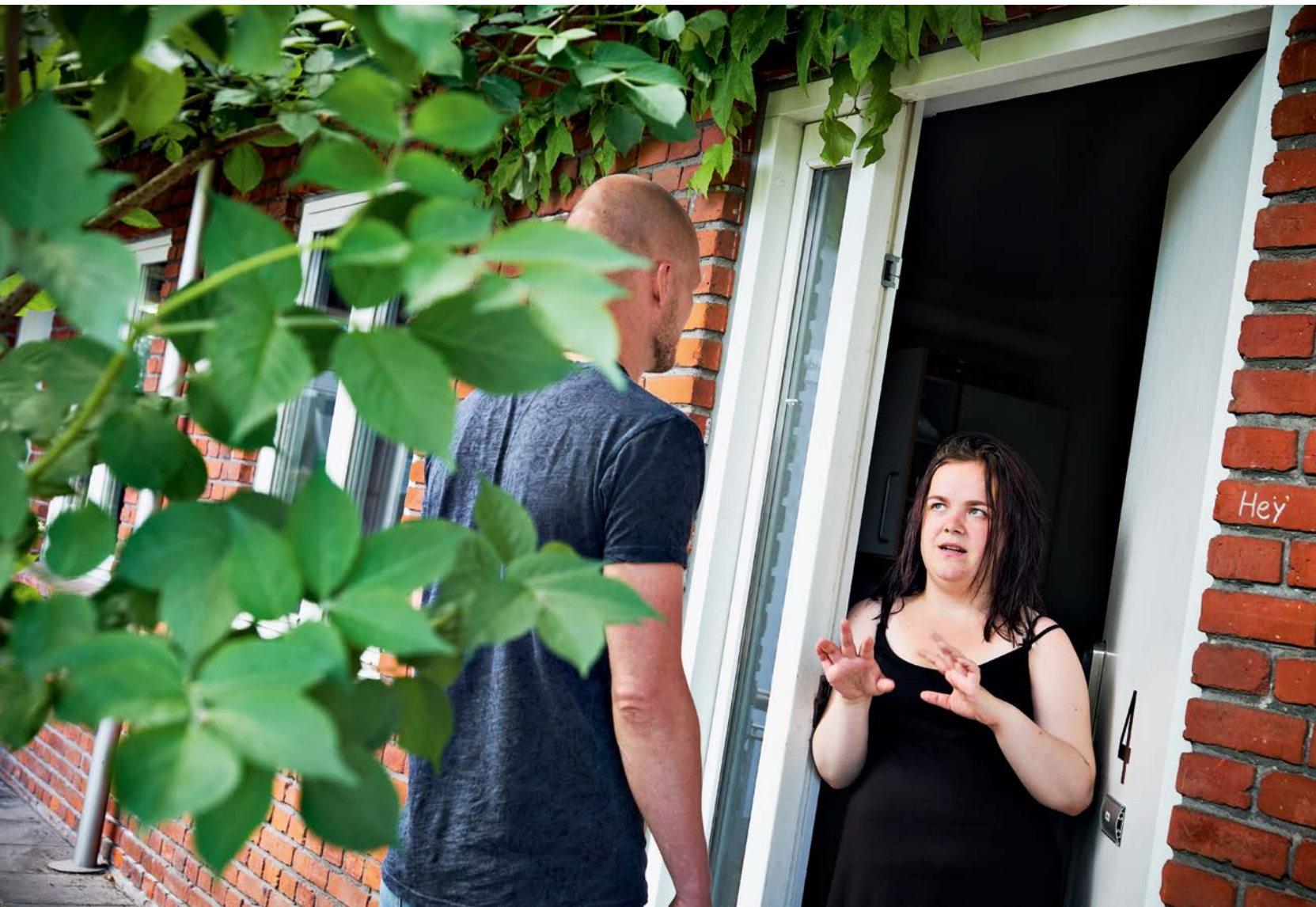

Nu skal de selv klare at lave lægeaftaler og andre aftaler med offentlige myndigheder. Opvasken skal tages, og der skal ryddes op og gøres rent. Og det kan være svært at sige nej til vennerne, der kommer for at feste med druk og stoffer, nu hvor der er en, der har fået egen lejlighed. At være med på sidelinjen er lidt af en balancegang, jeg skal hverken hjælpe for meget eller for lidt. Kan de selv, skal de også selv, siger han.

Hvor den ene af de to unge har det rigtig godt og er begyndt at gå i skole, har den anden det meget svært. Han er deprimeret, angst og selvmordspræget. Han kan ikke klare at være for meget alene og har derfor fået en bostøtte på.

En ny chance til Mohamed

– Hver dag takker jeg Gud for, at jeg er kommet her, siger 23-årige Mohamed Khalif, som efter et tre måneder langt ophold i Malmøgade snart rykker videre.

I første omgang ikke til egen bolig, men til fængselsafsoning for en dom for noget kriminalitet, som han begik, mens han var en del af bandemiljøet på Nørrebro i København.

I København boede Mohamed Khalif mest hjemme hos sine forældre på Nørrebro, men han

har også overnattet på forskellige forsorghjem. Det brød han sig ikke om.

– Jeg har boet på værelse med en narkoman, som tog heroin. Det var meget utrygt. Jeg har aldrig taget hårde stoffer, men jeg blev bange for at falde i, siger han.

I februar 2017 fik han et værelse på forsorgstilbuddet.

– Jeg trængte til at komme langt væk fra bandemiljøet og starte på en frisk. Alle har taget imod mig med åbne arme. Ingen har stemplet mig som et dårligt menneske. Jeg har fået god hjælp til at komme videre. At jeg nu skal ind at afsone, ser jeg som en ny chance i livet, siger den unge mand fortrøstningsfuldt.

Opholdet i Malmøgade har hjulpet ham med at få mere struktur på hverdagen. To dage om ugen har han arbejdet sammen med de pedeller, der er tilknyttet Malmøgade og andre forsorghjem, han har været med til at lave aftensmad, trænet fast i et fitnesscenter og cyklet mange ture i Aarhus for at lære byen at kende.

Han har masser af planer for sin fremtid. Han vil gerne gøre den tømreruddannelse færdig, som han kun mangler et halvt år i at fuldføre. Derefter drømmer han om at læse videre til ingeniør. ■

LÅST 'Jeg synes, at man skal gøre sig tanker om, hvorvidt man er med til at fastholde dem i den negative historie og ofte smertefulde fortid, hvis man omgås og arbejder med dem, imens man giver dem en label i en eller anden form. Eksempelvis som tidligere anbragt' mener socialpædagog Mathias Andresen.



Fra sofasurfer til egen bolig

Unge, som har brug for støtte i overgangen til voksenlivet, har stor gavn af et bostøtteforløb. Det viser erfaringer fra Kollegiet Saxenhøj i Nykøbing Falster. Her har man samlet tre tilbud målrettet udsatte unge, som savner tag over hovedet

Af Tina Løvbom Petersen, tln@sl.dk
Foto: Søren Kjeldgaard

Der er hængt små kulørte lamper op i havens største træ, og foran et af værelserne står grillen klar til brug. En af de unge har hevet sin sofa ud på plænen, to andre nyder en is i solen med musikken dunkende i baggrunden – og i en af de små boliger er en ung gut i fuld gang med at samle en Ikea-reol.

Vi er på kollegiet på Østre Allé i Nykøbing F, hvor i alt 115 unge bor side om side i hver sin lille 25 kvadratmeter store bolig. Men hvad der umiddelbart ligner et helt almindeligt dansk kollegium, rummer også ti boliger, som Forsorgshjemmet Saxenhøj råder over – og som udgør et midlertidigt hjem for unge hjemløse.

– Hele ideen med vores ungekollegie er netop, at de udsatte unge bor side om side med almindelige unge mennesker. De ti kollegieværelser, vi råder over, er spredt ud, så de unge ikke bor samlet som

fx på en institution – og på den måde opnår vi, at de socialiserer med andre unge og bliver en del af en normal ungekultur, fortæller Martin Lohse, som er afdelingsleder på Kollegiet Saxenhøj.

Fælles for de ti unge, som bor i Saxenhøjs kollegie, er, at de alle er hjemløse og i alderen 18 til 24 år.

– Vores tilbud udsprang af hjemløsestrategien i 2010, hvor man havde et mål om, at ingen unge skulle ende på et forsorgshjem. Her risikerer de nemlig hurtigt at havne i en negativ socialiserings-spiral. Enten fordi de påvirkes af de ældre beboere, som måske har psykiatriske problemer eller et massivt misbrug – eller fordi de unge finder sammen og udvikler en voldsom subkultur. Men her møder de jo andre velfungerende unge, som godt kan finde ud af at stå op om morgenen og passe et studie eller et job, og det har en enorm positiv effekt på de hjemløse unge, siger Martin Lohse.

Anbragte unge en særlig gruppe

De unge hjemløse, som finder tag over hovedet på Saxenhøjs kollegie, tæller også med jævne mellemrum unge mennesker, som tidligere har været anbragt i familiepleje eller på en institution. En gruppe som i høj grad har brug for professionel hjælp og støtte til at lære, hvordan man står på egne ben i overgangen fra barn til voksen.

– Man kan egentlig godt sige, at de her unge – som i det meste af deres liv har levet et liv i faste rammer omgivet af pædagoger, fagpersonale eller plejeforældre – har brug for at blive afinstitutionaliseret. De er vant til, at der altid er voksne, som i den bedste mening tager ansvar for tingene – og så pludselig, den dag de fylder 18, forventes de at kunne klare det hele selv. Men faktum er, at de i høj grad mangler de nødvendige kompetencer, lyder det fra Martin Lohse.

Derfor handler det om at bygge masser af kompetencer på de unge mennesker – og lære dem alle de mange små praktiske ting, som følger med det at bo i sit eget hjem. Lige fra at komme op om morgenen, få handlet, vasket tøj og gjort rent – og passe aftaler i fx banken, på jobcentret eller hos lægen.

– De unge, vi møder, har levet et kaosliv, hvor de har sovet rundt omkring hos venner og bekendte – og tæt på det ofte spinkle netværk, de har. Så vores primære opgave er at give dem

Kollegiet Saxenhøj

- Kollegiet dækker bredt over forskellige indsatser målrettet unge udsatte og/eller hjemløse borgere mellem 18 og 29 år.
- Kollegiet har 10 pladser til unge hjemløse, 12 startboliger til unge med mindre sociale udfordringer, som har svært ved at bo selvstændigt og fastholde boligen – og et bostøttetilbud, der planlægges som et CTI-forløb over ni måneder.
- Alle tilbud under kollegiet arbejder ud fra anbefalingerne i Regeringens Hjemløsestrategi, hvor det overordnede princip er 'Housing First'.

A close-up portrait of a man with short, dark hair and light blue eyes, wearing a dark blue crew-neck sweater. He is looking slightly to the right of the camera with a neutral expression. The background is a soft-focus outdoor setting with green foliage and some yellow flowers.

RAMMER 'Man kan egentlig godt sige, at de her unge – som i det meste af deres liv har levet et liv i faste rammer omgivet af pædagoger, fagpersonale eller plejeforældre – har brug for at blive afinstitutionaliseret, siger Martin Lohse, afdelingsleder på Saxenhøjs kollegie.



Vi oplever nogle gange, at de unge, som mest af alt har brug for et solidt efterværnstilbud, dem slipper man mere eller mindre den dag, de fylder 18. Så sluses de direkte over i voksenområdet

Martin Lohse,
afdelingsleder,
Saxenhøjs kollegie

den struktur og de rammer, som gør det muligt for dem selv at tage ansvar for deres eget liv. Det handler i bund og grund om at opbygge deres kompetencer og stille og roligt overdrage ansvaret til den unge selv, siger Martin Lohse.

På kollegiet får de unge i første omgang udarbejdet en udredning fulgt op af en pædagogisk plan, og de modtager praktisk hjælp en gang om ugen, hvor der arbejdes med den enkeltes kompetencer i forhold til at holde en bolig.

Bostøtte og startboliger

Mens Martin Lohse og hans kolleger fortæller om det pædagogiske arbejde i Nykøbing F, er der indimellem et par unge mennesker, der kigger forbi det lille åbne kontor. En vil gerne vide mere om muligheden for en NADA-behandling (øreakupunktur, *red.*), som er et af kollegiets tilbud til de unge, som kan have brug for hjælp til at opnå større indre ro. Andre vil hilse på, snakke med en af medarbejderne – eller følge op på, om der er noget nyt i forhold til at finde en billig bolig i byen.

For ud over de ti kollegieværelser er der også andre indsatser målrettet socialt udsatte unge, som også hører under Kollegiet Saxenhøj, fortæller socialpædagog Christian Kojo Blankson.

– Vi har også 12 startboliger i Nykøbing bymidte, hvor de unge kan få en god og værdig start på livet i egen bolig – bl.a. med støtte fra en social vicevært, som arbejder tæt sammen med de unge. Og så har vi den del, jeg selv arbejder med – nemlig bostøtten, hvor vi giver bostøtte til unge fra den dag, de flytter i eget hjem, siger han.

Bostøtten planlægges som et CTI-forløb (se tekstboks), hvor de unge i tre faser støttes i at nå egne mål i en periode på ni måneder.

– Vi starter intensivt med støtte og samtaler med den unge med afsæt i, hvad den enkelte har behov for. Fælles for de fleste af dem er, at de i lang tid har klaret sig fra dag til dag uden at vide, hvor de skulle sove om natten – så allerførste skridt er at få dem til at stole på, at vi vil dem

det godt, og at de kan have tillid til os, fortæller Christian Kojo Blankson.

Og så handler det ellers om at få de unge til at tage ansvar for alt det, der følger med, når man skal bo i egen bolig.

– Økonomien er ofte ret stram, så de unge skal have støtte til at lave et budget, betale husleje og andre regninger. De skal måske søge boligstøtte – og finde ud af, hvordan man får et madbudget på 1.000 kr. til at række. Og så skal de lære de helt basale ting som at tømme postkassen, oprette en bankkonto – og i det hele taget få struktur på en hverdag, hvor der ikke er andre til at tage ansvar for tingene end dem selv, siger Christian Kojo Blankson.

De unge får efterforsorgstilbud

CTI-metoden tages også i brug, når det drejer sig om de unge, som bor i selve kollegiet. De boliger er tænkt som en midlertidig løsning, så i takt med, at de unge får opbygget de nødvendige kompetencer til at kunne klare hverdagen, forlader de kollegieværelset.

Men ingen af de unge er helt flyvefærdige, når de flytter fra kollegiet.

– De bor her lige under fem måneder i gennemsnit, inden de kommer videre i egen bolig. Men det betyder jo ikke, at vi slipper dem, for det er en lang proces at sikre en god overgang til voksenlivet. Så når de unge flytter i egen bolig, tilbyder vi dem det, vi kalder et efterforsorgstilbud. Og det indebærer på samme måde som i bostøtten, at vi arbejder med et struktureret ni måneders CTI-forløb, forklarer Martin Lohse.

Og metoden virker, understreger han.

– Siden vi startede, har vi haft knap 200 unge igennem et CTI-forløb, og ud af dem har kun otte været i kontakt med forsorghjem, efter at vi slap dem. Så vi ved, at det virker – ikke mindst fordi vi jo også støder på mange af de unge mennesker rundt om i byen, hvor vi kan se, at de klarer sig godt.

Motivationssamtaler rykker de unge

Som en væsentlig del af CTI-forløbet lærer de unge også, at de selv har ansvaret for, at deres tilværelse fungerer. Mange af dem har gennem lang tid flyttet fra sofa til sofa, inden de en dag pludselig står foran forsorghjemets dør, fordi de akut mangler en seng at sove i. Og normen er da også, at de unge hjemløse har betydelige udfordringer, som rækker langt ud over behovet for tag over hovedet.

Måske er de ude i et misbrug, de har ingen indtægt – eller de er for fjerde gang faldet fra et uddannelsesforløb. Flere har tunge psykiatriske diagnoser og massive omsorgssvigt med i bagagen – så der venter et omfattende opklarings- og oprydningsarbejde, inden selve den socialpædagogiske indsats kan sættes i gang, fortæller socialpædagog Claus Valdemar Andersen.

CTI-indsatsen

- Et CTI-forløb, Critical Time Intervention, forløber over en samlet periode på ni måneder og er opdelt i tre overordnede faser: Overgang til egen bolig, afprøvning i egen bolig og overdragelse af støtte.
- I CTI-forløbet støttes de unge i at nå egne mål. Metoden er recovery-orienteret og fokuserer på at sætte borgeren i stand til selv at handle og opnå kontrol over eget liv.
- I forløbet arbejdes der også med at styrke den unges sociale kompetencer og ressourcer, sociale og familiære netværk samt integration i samfundet.



– Når jeg har motivationssamtaler med de unge, så konfronterer jeg dem ofte med det billede, jeg har af dem – sammenholdt med det billede, de har af sig selv. Et eksempel er, når en ung melder ud, at han ikke vil i gang med en uddannelse eller på kontanthjælp – han vil have et rigtigt job, og jeg skal gå med ham på jobcenteret. Så er det, at jeg konfronterer ham med, at han fire gange i den forløbne uge ikke har passet vores aftaler, og han heller ikke har formået at komme op om morgenen, så det er måske der, vi skal tage fat i første omgang, siger Claus Valdemar Andersen.

De unge skal med andre ord lære, at de valg, de træffer, har en konsekvens for dem.

– Vi holder dem fast på det, de siger og gør – og vi tør også godt sige til de unge mennesker, at vi faktisk ikke altid tror på det, de siger. De er så vant til at fortrænge en masse dårlige oplevelser og tanker i deres liv, så vi arbejder meget med at få dem til mærke efter, hvordan de reelt har det – og lære, at det altså er ok at være usikker, bange eller ked af det, og at det er helt i orden at være ærlig omkring, at man faktisk har det svært, fortæller Claus Valdemar Andersen.

Brug for glidende overgange

På kontoret er kollegiets ene socialrådgiver over telefonen i gang med at berolige en sagsbehandler i kommunen om, at en ung hjemløs mand nok skal få den støtte, han har brug for – og få den hurtigt.

– Vi er jo et § 110-tilbud, så vi er selvvisiterende. Det betyder, at de unge kan komme direkte fra gaden og få hjælp hos os uden at løbe ind i en lang sagsbehandlingstid, forklarer Martin Lohse.

Den konkrete sag, som samtalen handler om, er et klassisk eksempel på en ung, som ikke har fået det efterværnstilbud, der var behov for. En 18-årig fyr, som har en lang og tung historik i børn- og ungeforvaltningen, fordi han har været udsat for massive svigt i hele sin barndom, boet på et opholdssted og været i hyppig kontakt med systemet gennem det meste af sit liv.

– Vi oplever nogle gange, at de unge, som mest af alt har brug for et solidt efterværnstilbud, dem slipper man mere eller mindre den dag, de fylder 18. Så sluses de direkte over i voksenområdet. Men med disse unge er der virkelig brug for nogle mere glidende overgange, for de er jo slet ikke rustet til at agere som selvstændige voksne. Og så er det, at vi kan gå ind og arbejde med vores bostøttemetoder, som jo også handler om at styrke de unges sociale kompetencer og ressourcer, opbygge sociale og familiære netværk – og i det hele taget få dem integreret i samfundet, siger Martin Lohse.

Men selvom han er fortaler for mere glidende overgange mellem livet som barn og en tilværelse som selvstændig voksen, så skal man aldrig være bange for at kaste de unge ud i forandringer og skift, pointerer afdelingslederen.

– Skift er ikke nødvendigvis dårligt for de her socialt udsatte unge – det skal bare være godt organiseret, og de unge skal være forberedte. Når vi lykkes med at skabe gode overgange, så vokser de unge jo voldsomt meget som mennesker, og så er de ikke så bange for det næste skift eller den næste udfordring i livet. De lærer, at det faktisk godt kan være noget andet en skidt at skulle noget andet end det, de er vant til. ■

TILLID 'Fælles for de fleste af dem er, at de i lang tid har klaret sig fra dag til dag uden at vide, hvor de skulle sove om natten, så allerførste skridt er at få dem til at stole på, at vi vil dem det godt, og at de kan have tillid til os', fortæller Christian Kojo Blankson.

VOKSENLIV

En app til at stå egne ben

Mange får reelt ikke tilbudt efterværn, eller de får ikke det rigtige eller tilstrækkeligt efterværn. Derfor må de i endnu højere grad klare sig selv

Viggo Spangsberg, leder, Baglandet København

En app udviklet i samarbejde med tidligere anbragte unge giver overblik over alle de ting, man skal forholde sig til, når man flytter 'hjemmefra'. Bo selv-appen kan være et godt supplement til efterværn

Af Marie Barse, nyhedsrum@sl.dk

Foto: Søren Kjeldgaard

Hvordan holder man styr på sin økonomi? Hvilke regninger skal betales hver og hver tredje måned? Hvordan får man SU eller kontanthjælp? Hvordan søger man ind på en uddannelse? Hvor ofte skal man gøre rent? De spørgsmål kan en gratis app udviklet sammen med tidligere anbragte unge hjælpe med svar på.

Når man bliver 18 år og flytter i egen lejlighed, er der massevis af ting, man pludselig skal finde ud af selv. Det er en udfordring for alle unge, som flytter hjemmefra. Fordelen er, at man har sine forældre til at hjælpe sig med det hele.

Den fordel mangler rigtig mange unge med anbringelsesbaggrund.

– Som tidligere anbragt står du meget alene, når du flytter 'hjemmefra', siger Simone Sandeman, som var anbragt fra hun var 15 til 19 år.

Derfor er det muligt at tilbyde efterværn til tidligere anbragte, frem til de fylder 23 år. Formålet er at støtte den unge i at finde fodfæste i voksentilværelsen.

– Men mange får reelt ikke tilbudt efterværn, eller de får ikke det rigtige eller tilstrækkeligt efterværn. Derfor må de i endnu højere grad klare sig selv, siger Viggo Spangsberg, som er leder af Baglandet København.

Bo selv-appen kan både være en hjælp til dem, som intet efterværn får og et supplement til efterværnet, fordi den samler den viden, man har brug for, når man er flyttet hjemmefra.

Udviklet med tidligere anbragte

Appen er udviklet af Baglandene og projektleder Lene Krüger med støtte fra Egmont Fonden.

– Den skal være et tillæg til efterværn, men kan selvfølgelig ikke erstatte efterværn. Men vi møder mange, som slet ikke har fået noget tilbud om efterværn. Den er især god, fordi den samler det, man har brug for at vide noget om, når man flytter i selvstændig bolig, siger Viggo Spangsberg, der har fungeret som medprojektleder på udviklingen af appen.

I samarbejde med tidligere anbragte, som kommer i Baglandet, fandt man frem til hvilke områder, man har brug for at vide noget om, når man flytter fra sin anbringelse: Bolig, netværk, økonomi, job og uddannelse og sundhed.

Appen indeholder kort information om de enkelte områder og er ellers en samling af henvisninger til andre apps, sociale medier og hjemmesider, hvor man kan finde oplysninger om de ting, man har brug for at vide. Fx hvor man søger om boligstøtte eller gratis computer.

Pædagogstuderende fik idéen

Ideen til Bo selv-appen kom oprindeligt fra tre pædagogstuderende. De havde på deres studie stiftet bekendtskab med en stor efterværnsmappe fra Socialstyrelsen. Mappen var ret populær, men blev kun lavet i 2.000 eksemplarer.

BoSelv

Appen hedder BoSelv og blev lanceret i foråret 2016. Den kan downloades gratis til både iOS og Android. Knap 9.000 unge har downloadet appen.

Tidligere anbragte, som flytter i selvstændig bolig og ikke-anbragte med dårligt voksennetværk, er appens primære målgruppe. Sekundær målgruppe er unge fra almindelige familiesituationer, som også kan have glæde af informationen og de forskellige links, når de flytter hjemmefra.

Appen er udviklet i et samarbejde mellem Baglandene, Socialt Udviklingscenter SUS, Egmont Fonden og journalist Lene Krüger som har stået for research, indhold og det skriftlige arbejde med appen. Hun lavede også efterværnsmappen for Socialstyrelsen i 2011.

Læs mere på www.boselv.nu



I mappen, som blev produceret i 2011, lå en samling mindre pjecer med regler og gode råd om bolig, økonomi, job, uddannelse og sundhed.

– Tanken var, at hvis du skulle have møde med din sagsbehandler eller med banken, så kunne du tage pjecen med, som handler om det, I skulle tale om. Men hvor ender sådan en mappe midt i en flytning? I bunden af en flyttekasse, siger Viggo Spangsberg.

Mappen, som er på størrelse med et overfyldt ringbind, skulle udleveres til anbragte unge, når de blev 18 år og flyttede fra anbringelsen.

De pædagogstuderende skrev opgave om, hvordan mappen kunne laves om til en app. De ville gerne have støtte til at udvikle appen hos Egmont Fonden, der fandt ideen god, men kun ville hjælpe, hvis projektet blev ordentligt beskrevet og gennemført.

Så Egmont Fonden kontaktede Socialt Udviklingscenter SUS, der involverede den tidligere projektleder på efterværnsappen og Baglandet. Nu er mappen blevet til en mindre del af appen Bo selv, som nemt kan klikkes frem på telefonen.

Appen er dog langt mere fyldestgørende, end mappen var. Den indeholder mere end 400 emner med links, mens mappen kun havde omkring 100. Derudover har appen et helt afsnit, der handler om socialt netværk, noget som slet ikke var med i mappen.

Bo selv-appen har eksisteret siden 2016. Viggo Spangsberg, de frivillige unge og projektleder

Lene Krüger har gjort reklame for den så ofte som muligt. Fx på ungdomsuddannelser, på sociale medier og over for pædagoger på institutioner for anbragte børn og unge.

– De pædagoger, jeg taler med på døgninstitutioner, er meget begejstrede, når jeg fortæller om den, siger Viggo Spangsberg.

Socialstyrelsen laver stadig trykt info

Det er dog ikke lykkedes at systematisere brugen af appen, så alle anbragte får viden om den, når de flytter i selvstændig bolig.

Baglandet København har kontaktet Socialstyrelsen for at få dem med på app-ideen. Både så flere anbragte kunne komme til at bruge den, og i håb om et flerårigt driftstilskud til at stå for opdateringer, videreudvikling og udbredelse.

Det kræver nemlig nogle timers arbejde hver måned at sikre, at alle links stadig fungerer og at holde øje med, om regler for SU, kontanthjælp, dagpenge, boligstøtte osv. ændrer sig.

– De synes, at projektet er godt, men har ikke lige en pose penge liggende, så vi skal forsøge at finde et sted, de eventuelt kan finde finansiering – en passende projektpulje eller lignende. Til gengæld har de nu genoptrykt mappen fra 2011 som en mindre folder, fortæller Viggo Spangsberg.

Baglandet arbejder lige nu på at få videreudviklet appen, så man fx kan indtaste den kommune, man bor i, og på den måde få mere målrettet information. ■

BAGLAND "Som tidligere anbragt står du meget alene, når du flytter 'hjemmefra'", fortæller Simone Sandeman om overgangen til voksenlivet.

Baglandet

Baglandet er et mødested for mennesker, som har været anbragt uden for hjemmet i barndommen. Det drives og er udviklet af mennesker, som selv har været anbragt som børn.

Der findes fire Baglande i alt i København, Aarhus, Aalborg og Vejle.

www.baglandet.org



Alt virkede sindssygt uoverskueligt

At få sin egen lejlighed føltes på den ene side sindssygt frit. Samtidig følte jeg mig meget ensom. Pludselig var de voksne, som jeg havde talt med før, væk, fortæller Simone Sandeman om den voldsomme overgang fra at være anbragt

Af Marie Barse, nyhedsrum@sl.dk
Foto: Søren Kjeldgaard

Alle ved, at der skal betales husleje, men man tænker ikke på forsikringer, som man pludselig skal have, eller at man også skal betale for vand og varme og telefon og tv-pakke

Simone Sandeman, tidligere anbragt

Da Simone Sandeman flyttede i selvstændig bolig som 19-årig, havde hun ingen til at hjælpe sig med at holde styr på regler, rengøring eller regninger.

– Pludselig kom der en regning for et eller andet. På den måde fandt jeg ud af alle de ting, man skal betale for, siger hun.

Simone Sandeman blev anbragt, da hun var 15 år. Hun havde boet hos sin mor, som var misbruger, og havde siden hun var 12-13 år ønsket at komme væk hjemmefra.

– Jeg var vel 12 år, første gang jeg opsøgte myndighederne for at komme væk. Men det var først, da min mors mand misbrugte mig, da jeg var 15 år, at jeg blev anbragt, fortæller hun.

Simone Sandeman blev anbragt i et bofællesskab sammen med to andre anbragte unge. Fra hun var 15 til hun var 19 år, boede hun altså uden voksne, men havde dog faste pædagoger som stabile voksenkontakter.

Den kontakt forsvandt, da hun flyttede i egen bolig.

– At få sin egen lejlighed føltes på den ene side sindssygt frit. Nu var det op til mig, hvor længe jeg ville bo der. Det var en lille lejlighed langt ude på Amager på grænsen til Tårnby, men det var mig, der bestemte. Samtidig følte jeg mig meget ensom. Før havde jeg haft mine pædagoger, som jeg kunne tale med. Pludselig var de voksne, som jeg havde talt med før, væk, fortæller hun.

Kan ikke erstatte efterværn

Simone Sandeman fik ikke noget efterværn, og hun mener bestemt ikke, at Bo selv-appen ville kunne erstatte efterværn. Men den havde været et godt supplement.

– Jeg synes, at appen giver et rigtig godt overblik over, hvad man skal forholde sig til, når man bor selv. Den er nem og overskuelig at gå til. Alt virkede sindssygt uoverskueligt, da jeg flyttede. Jeg havde ikke noget overblik over, hvad man skulle betale for. Alle ved, at der skal betales husleje, men man tænker ikke på forsikringer, som man pludselig skal have, eller at man også skal betale for vand og varme og telefon og tv-pakke, siger hun.

Hun lærte det efterhånden ved, at regningerne dumpede ind. Hun ringede til dem, der havde sendt regningen for at finde ud af, hvad det nu var for noget. Og fik den betalt.

– Jeg lærte det på den hårde måde. Jeg har fået virkelig mange rykkere på regninger. Og så har jeg lånt rigtig mange penge af mine bedsteførelde, fortæller hun.

Hadde appen eksisteret den gang i 2012, da Simone flyttede i egen bolig, og havde hun fået at vide, at den fandtes, havde den sandsynligvis kunnet hjælpe med at skabe et overblik over, hvad man skal betale for, når man er voksen og bor selv.

Hun downloadede den faktisk sidste år for at finde ud af, hvordan hun kunne få hjælp til at købe en computer til sine studier.

Netværk og ensomhed

En stor udfordring for Simone, da hun flyttede, var ensomheden.

– Jeg sad alene i en etværelses lejlighed på grænsen til Tårnby. Jeg havde det rigtig svært psykisk, måske havde jeg nærmest en depression, fortæller hun.

Hun fandt dog selv et studiejob og kæmpede sig igennem HF og aftenjob hos Gallup.

– Jeg havde det ikke godt, men jeg fandt ud af tingene og klarede den alligevel. Men det var sindssygt hårdt, siger hun.

En app kan selvfølgelig ikke fjerne ensomhed. Bo selv-appen har dog en samling af links til steder, hvor man kan skabe sig et netværk. Fx frivilligjob og forskellige mentorordninger, væresteder og mødesteder – herunder Baglandet.

For Simone havde det kæmpe betydning at begynde at komme i Baglandet.

– Det her med at folk forstår, hvordan du har det. Man behøver ikke at forklare en hel masse, men kan snakke om tingene med nogen som ved, hvordan det føles, siger hun. ■



PLEJEFAMILIER

Socialminister vil ændre tilsynsregler

Socialminister Mai Mercado vil ændre tilsynsreglerne, så Socialtilsynet kommer til at føre tilsyn med alle professionelle plejefamilier. Socialpædagogerne vil – i lighed med SF og Enhedslisten – også have netværksplejefamilierne omfattet

Af Maria Rørbæk, mrk@sl.dk

Illustration: Louise Thrane Jensen

Jeg er meget tilfreds med, at Socialtilsynet lukker de plejefamilier, som ikke lever op til kravene for god kvalitet'. Sådan lyder socialminister Mai Mercados (K) reaktion på Socialpædagogens aktindsigt, der som beskrevet i sidste nummer af Socialpædagogen viser, at Socialtilsynet i 2016 lukkede 16 plejefamilier på grund af alt fra manglende kompetencer til fysiske overgreb mod plejebørn og en plejefar, der havde udviklet et behandlingskrævende alkoholmisbrug.

Fakta om plejefamilier

Ifølge Ankestyrelsens anbringelsesstatistik var der ved udgangen af 2015 anbragt 879 børn i netværksplejefamilier – altså plejefamilier, der allerede inden anbringelsen var en del af barnets netværk, og hvor plejefamilien ikke aflønnes. Socialpædagogerne ser gerne, at Socialtilsynet også fører tilsyn med disse plejefamilier, mens socialministeren mener, at det fortsat bør være en opgave for kommunerne.

Ved udgangen af 2015 var der anbragt 182 børn i andre konkret godkendte plejefamilier end netværksplejefamilier – altså plejefamilier, der aflønnes og er godkendt til at have et eller flere bestemte børn i pleje. Socialministeren og Socialpædagogerne er enige om, at Socialtilsynet også bør føre tilsyn med disse plejefamilier.

I alt var der ved udgangen af 2015 anbragt 6.815 børn i plejefamilier.

Mai Mercado understreger, at børn, som ikke kan vokse op hos deres biologiske forældre, er nogle af de mest udsatte børn i samfundet.

– De børn skal opleve tryghed og udvikle sig i den plejefamilie, de bliver anbragt i, og derfor er det afgørende med et tilsyn, som sikrer gode plejefamilier, siger hun.

Udvid Socialtilsynet

Socialtilsynet blev indført i 2014 efter en række skandalesager om bl.a. omsorgssvigt i plejefamilier. Før var det kommunerne, der godkendte og førte tilsyn med plejefamilierne, sådan som det stadig er tilfældet i forhold til såkaldt konkret godkendte plejefamilier – altså plejefamilier, der er godkendt til at tage sig af et eller flere bestemte børn. Men nu bør Socialtilsynet udvides yderligere, mener Mai Mercado.

– Tiden er kommet til at afskaffe muligheden for, at kommunerne selv kan godkende professionelle plejefamilier. Det bør fremover være socialtilsynene, der godkender og fører tilsyn med alle professionelle plejefamilier, så alle skal leve op til samme høje standarder for kvalitet. Det vil betyde, at der skal føres regelmæssigt tilsyn, og at Socialtilsynet løbende vil tale med plejefamilien om, hvordan de kan udvikle sig og blive bedre. Kommunerne vil naturligvis stadigvæk have mulighed for at foretage en akut anbringelse, siger hun.

Den udmelding glæder Socialpædagogernes næstformand Verne Pedersen, der længe har arbejdet for at Socialtilsynet skal føre tilsyn med alle hjem for anbragte børn.

– Vi mener, at samfundet bør holde lige godt øje med forholdene for alle anbragte børn, siger hun.

I pleje hos mormor

Socialministeren vil dog fortsat undtage såkaldte netværksplejefamilier fra Socialtilsynet – altså plejefamilier, hvor plejefamilien allerede inden anbringelsen var en del af barnets netværk – fx fordi de er i familie. Mai Mercado siger:

– Det er vigtigt at skelne mellem professionelle plejefamilier, der får løn, og så familie eller netværk, der træder til, fordi det er naturligt for dem at tage barnet til sig. Netværksplejefamilier er jo netop ikke professionelle. Når barnet bliver



anbragt i netværket, fx hos en mormor, er det fordi der er en særlig tilknytning. Så der synes jeg, det giver bedst mening, at det er kommunen, der kender barnet og familien bedst, der godkender familien. Men selvfølgelig skal kommunen sikre, at barnet trives og har det godt hos mormoren. Derfor skal den jo også føre personrettet tilsyn med barnet og give plejefamilien faglig støtte, supervision og efteruddannelse, siger hun.

Verne Pedersen er derimod bekymret for, om forholdene er gode nok for børn i netværkspleje, når Socialtilsynet ikke er garant for, at kvaliteten er i orden.

– Mange netværksplejefamilier gør det helt sikkert godt, og så vil Socialtilsynet jo også blåstemple dem – men det er vigtigt, at vi har Socialtilsynet til at holde øje i de tilfælde, hvor fx en mormor eller barnets fodboldtræner ikke har de rette kompetencer. I mange tilfælde kan kommunerne spare penge ved at bruge en netværksplejefamilie frem for en anden plejefamilie, og så er det vigtigt, at en uvildig instans kan sikre, at kvaliteten er i orden.

Politisk drøftelse

Mai Mercado vil i løbet af efteråret drøfte en ændring af tilsynet med Folketingets partier.

SF og Enhedslisten bakker begge op om at udvide Socialtilsynet og i lighed med Socialpædagerne vil begge partier også have Socialtilsynet til at føre tilsyn med netværksplejefamilierne. I SF siger socialordfører Trine Torp:

– For mig er det afgørende, at der føres et kvalificeret tilsyn med alle plejefamilier – uanset hvil-

ken type det er. Socialtilsynet kan sikre uvildighed og armslængde i forhold til anbringelsesstedet og den anbringende kommune.

Trine Torp understreger, at lukninger ikke i sig selv er et mål – lige så vigtigt er det, at Socialtilsynet fungerer rådgivende.

Hos Enhedslisten pointerer Pernille Skipper også, at Socialtilsynet bør føre tilsyn med alle typer af plejefamilier – og hun lægger vægt på, at børnene skal oplyses om, at de altid kan henvende sig anonymt til Socialtilsynet.

– Børn, der er anbragt, har behov for at vide, at der er en instans, der er til for dem, hvor de kan henvende sig, hvis der er noget, der ikke fungerer, siger hun.

Dansk Folkepartis socialordfører Karin Nødgaard mener i lighed med socialministeren, at der er en grundlæggende forskel på generelt godkendte plejefamilier og netværksplejefamilier, fordi det først og fremmest er relationen mellem barn og netværksplejefamilie, der er afgørende for godkendelsen – og fordi netværksplejefamilier ikke får vederlag. Hun har ikke lagt sig fast på, om Socialtilsynet bør spille en anden rolle og siger:

– Barnets retssikkerhed er meget vigtig, og derfor er det oplagt at se på, om kommunerne er rustet til den opgave, de har i forhold til netværksplejefamilierne, eller om Socialtilsynet skal inddrages. Det kunne endvidere overvejes, at barnet får en af familien og kommunen uafhængig person til at føre det personrettede tilsyn.

Fagbladet Socialpædagogen har uden held også forsøgt at få en kommentar fra de andre partiers socialordførere. ■

Mange netværksplejefamilier gør det helt sikkert godt, og så vil Socialtilsynet jo også blåstemple dem – men det er vigtigt, at vi har Socialtilsynet til at holde øje i de tilfælde, hvor fx en mormor eller barnets fodboldtræner ikke har de rette kompetencer

Verne Pedersen,
næstformand,
Socialpædagerne

ANBRAGTE BØRN

Socialministeren besøger ressourcecenter

Børne- og familiehjemmet Bakkevej er mere end en døgninstitution. Kommunens familieplejere er tilknyttet stedet og kan trække på institutionens faglighed. Den model blev socialministeren præsenteret for, da Socialpædagogerne inviterede hende på besøg

Af Malene Dreyer, mad@sl.dk
Foto: Nils Lund Pedersen

Det er en meget spændende hybrid. At man har fagligheden fra institutionsområdet og kobler det med familieplejestrukturen. Det er der noget rigtig fornuftigt i

Mai Mercado, børne- og socialminister

Døgninstitutioner er én ting, familiepleje noget ganske andet. Sådan er det i reglen på anbringelsesområdet, men sådan behøver det ikke at være. Det beviser de på Børne- og familiehjemmet Bakkevej i Hedensted Kommune, for her kobles de to anbringelsesformer: Alle kommunens plejefamilier er tilknyttet Bakkevej, som dermed fungerer som et ressourcecenter, hvis faglighed familieplejerne kan trække på, når der er brug for det. Har en familieplejer fx behov for at få drøftet en svær situation, kan hun altid ringe til Bakkevej og hente faglig sparring hos en af stedets pædagoger, som har specialiseret viden om anbragte børn.

En spændende hybrid

Mandag den 26. juni besøgte børne- og socialminister Mai Mercado (K) institutionen sammen med Socialpædagogernes formand Benny Andersen, som havde inviteret ministeren på arbejdspladsbesøg for at vise hende et godt eksempel på, hvordan man kan udnytte de faglige ressourcer på en døgninstitution til at sikre plejefamilier den nødvendige faglige rygdækning i deres arbejde. Og ministeren er positiv over for modellen:

– Jeg synes, det er en meget spændende hybrid. At man har fagligheden fra institutionsområdet og kobler det med familieplejestrukturen. Det er

der noget rigtig fornuftigt i, som man kan lade sig inspirere af. Det kræver, at der er en vilje fra begge sider til at tænke nyt og bruge hinanden, men så tror jeg til gengæld også man kan få gode resultater.

Match kan forebygge sammenbrud

Ud over døgnpladser til både børn og unge, et efterværnstilbud og familieplejen har Bakkevej også et forebyggende dagtilbud for udsatte børn og deres forældre. Dermed er hele viften af indsatser for udsatte børn samlet under samme hat. Det betyder, at der i organisationen er en stor viden om de børn og familier, der er tilknyttet. På den baggrund kan man lave et meget kvalificeret match mellem barn og plejefamilie, når fx et barn fra døgninstitutionen skal ud i familiepleje.

– Vi gør rigtig meget ud af at finde det helt rette match. Det er ikke kun plejefamilien, der skal kunne noget særligt – det er også barnet, der skal kunne noget, så at sige, for at det kan indgå i en bestemt familie. Er det fx en familie, der tilbringer mange timer hver weekend i sportshallen, så er det en livsstil, som barnet skal kunne fungere i, forklarer Lene Høtoft Michaelsen, afdelingsleder for familieplejen.

Det rette match fra starten og den rette støtte til plejefamilien kan forebygge brud i anbringelsen, og det er ekstremt vigtigt, forklarer forstander Bjarne Jensen:

– Det er et kæmpe nederlag for et barn at blive 'smidt ud' af en plejefamilie. Det at blive lukket ind i en familie og komme helt ind og blive en del af familien og så ryge ud igen, det er et meget hårdt slag for et barn. Så det skal vi gøre alt for at undgå.

Mai Mercado understreger, at hendes fokus ligger på børnenes trivsel, og at indsatsen skal matche barnet:

– Det er et felt, der flytter sig. Børnene udvikler sig, og metoderne udvikler sig, så det er helt afgørende, at området udvikler sig i takt med det. Det er børnenes trivsel og udvikling, der er i fokus for mig – ikke om det er den ene eller anden



anbringelsesform. Det skal være den løsning, der passer bedst til det enkelte barn, der skal tages udgangspunkt i, sagde Mai Mercado.

Faglig sparring i fortroligt rum

Senere på dagen besøgte ministeren Winnie Skovbjerg Cortez Guillermo, som er en af de familieplejere, som er knyttet til Bakkevej. Her fik ministeren lejlighed til at spørge løs og få et indblik i både hverdagsrytmen i en plejefamilie og i de udfordringer, man kan møde undervejs.

Winnie Skovbjerg Cortez Guillermo fortalte bl.a. om fordelene ved at have en faglig supervisor fra Bakkevej, som hun kan tale med i et fortroligt rum – et alternativ til familieplejekonsulenten, der jo også er ansættelsesmyndighed. En pointe, som socialministeren tager med sig fra sit besøg.

– Det var spændende at høre om det samspil, der er mellem Winnie og hendes supervisor. Det er tydeligt, at det giver en mulighed for at få drøftet, hvad der rører sig, på en tillidsfuld måde. Så det var et rigtig godt eksempel på, hvordan det foregår, når det fungerer godt, siger Mai Mercado.

Winnie Skovbjerg Cortez Guillermo understregede, at det for hende som familieplejer er vigtigt at få den nødvendige støtte i opgaven.

– Vi har brug for løbende kompetenceudvikling, for det er vigtigt, at vi følger med fagligt – især når børnene har særlige udfordringer. Hos Bakkevej er jeg også tilknyttet en netværksgruppe, hvor vi er matchet med andre familieplejere med jævnaldrende børn. Det er et super godt tiltag.

Besøgene gav ministeren et godt indblik i virkeligheden på anbringelsesområdet.

– Det er et besøg, der sætter sig. En ting er at læse undersøgelser og rapporter, noget andet er at komme ud og møde de mennesker, der arbejder med børnene i virkeligheden. Det er unikt at opleve de fagprofessionelle og også lige at sige hej til nogle af de børn, det handler om. Og så fik jeg en rigtig god snak med Winnie, sagde Mai Mercado. ■

MATCH Bakkevej har en stor samlet viden om de udsatte børn og familier, og kan derfor lave et meget kvalificeret match mellem barn og plejefamilie – og det er ekstremt vigtigt, forklarede forstander Bjarne Jensen til Mai Mercado og Benny Andersen.

Bakkevej

Børne- og Familiehjemmet Bakkevej er en selvejende institution tilknyttet KFUM's sociale arbejde, og ligger i Hornsyld i Hedensted Kommune. Ud over Familieplejen i Hedensted består Bakkevej af syv afdelinger, bl.a. tre døgntilbud for forskellige målgrupper som fx børn, der har været udsat for omsorgssvigt. Endvidere er der et forebyggende dagtilbud for udsatte børn og deres forældre.

Familieplejen i Hedensted har været tilknyttet Bakkevej siden 2014, og det skete i forbindelse med, at en del tilsynsopgaver overgik fra kommunen til Socialtilsynet.

Familieplejens leder, Lene Høftoft Michaelsen, vurderer, at tilknytningen til døgninstitutionen hverken gør familieplejen dyrere eller billigere, end hvis den organisatorisk lå på rådhuset. Men familieplejerne tilbydes mere støtte i form af fx supervision fra socialpædagoger og en døgnåben akuttelefon, og samtidig spares der eksempelvis på kursusbudgettet, når socialpædagoger fra Bakkevej afholder kurset i stedet for eksterne konsulenter.

OK 2018

OK-ønskesedlen vokser

Det er strømmet ind med postkort med ønsker til de kommende OK-forhandlinger. Læs, hvad dine kollegaer ønsker sig – og send dit eget postkort

Af Marie Dissing Sandahl, mds@sl.dk

Bedre arbejdsmiljø, højere løn, flere seniordage og bedre arbejdstidsbestemmelser... Det er strømmet ind med elektroniske postkort til Socialpædagogerne med forslag til forbedringer af socialpædagogers arbejdsvilkår forud for de kommende forhandlinger om overenskomsten på det offentlige område.

Den skal fornyes i starten af 2018, og før de officielle krav til forhandlingerne udtages i starten af oktober, vil Socialpædagogerne gerne høre medlemmernes ønsker og holdninger – og det kan man som medlem gøre på et elektronisk postkort.

Og noget af det, medlemmerne ønsker sig, er især fokus på forholdene for seniorerne.

– Mere fokus på seniorpolitik, flere seniordage. Mulighed for at kunne forhandle sig til fridage fremfor mere i løn, skriver Dorte i sit postkort.

Også en forbedring af lønforholdene for socialpædagoger er på ønskesedlen for mange:

– En løn, der passer til tre et halvt års uddannelse og afspejler det ansvar, vi har, når vi nogle gange er eneste mulighed for omsorg for de mennesker, vi

arbejder med. Bedre løn på koloni, skriver Jesper i sit postkort.

Faglighed i højsædet

Men også mulighederne for at udfolde og udvikle den socialpædagogiske faglighed i arbejdet er der mange, som efterspørger, at Socialpædagogerne bringer til forhandlingsbordet hos arbejdsgiverne.

– Gode arbejdsforhold. Tid til faglighed i forhold til de borgere vi arbejder med. Opprioritering af relationsarbejde i forhold til borgerne – vi er ikke social- og sundhedshjælpere, der arbejder på tid, skriver Helle.

Medlemmerne har også fokus på hvilke goder, de allerede har opnået gennem overenskomsten.

– Jeg vil nødtigt undvære mine omsorgsdage. Fokus på psykisk

arbejdsmiljø og efteruddannelse, skriver Camilla.

– Barnets 1. og 2. sygedag, SH-dage, aften/weekendtillæg, god pensionsordning og mulighed for efteruddannelse, er holdningen på Karins postkort.

Ud over postkortene er der i den kommende tid masser af muligheder for at diskutere OK-ønsker, for her i august kommer der for alvor gang i de medlemsmøder, hvor du kan få indflydelse på kredsens indstillinger til hovedbestyrelsen, der altså udtager de endelige OK-krav i oktober. ■

Se tid og sted for møderne i din kreds på kredsens hjemmeside – find den via www.sl.dk/kredse – Læs mere på www.sl.dk/ok18 Vil du også sende et postkort? Gå ind på www.sl.dk/postkort

PENSION

Nye regler får begrænset effekt

Den politiske aftale om nye regler for pensionsopsparing skal tilskynde til flere år på arbejdsmarkedet og større opsparingsiver. Begrænset betydning for socialpædagoger, mener PKA

Af Marie Dissing Sandahl, mds@sl.dk

For at få danskerne til at spare mere op til alderdommen og blive længere på arbejdsmarkedet har regeringen og Dansk Folkeparti

aftalt at indføre nogle økonomiske gulerodder i det danske pensionssystem.

Aftalen medfører bl.a. en ændring af den nuværende aldersopsparing, så den fremover ikke modregnes i folkepensionen senere hen og ikke er fradragsberettiget. Desuden hæves beløbsgrænsen for indbetalingerne til aldersopsparingen til 45.000 kr. stigende til 50.000 kr. i 2023.

Har du mindre end fem år tilbage på arbejdsmarkedet, sænkes grænsen for indbetalingerne til 5.000 kr., ligesom ordningen justeres, så det modsat i dag nu bliver muligt at få opsparingen udbetalt enten

i ét hug – altså som sum – eller som rate og/eller livrente.

Som socialpædagog og medlem af pensionskassen PKA betyder den politiske aftale ikke de store forandringer, lyder vurderingen i PKA. Det er de færreste socialpædagoger, der vil blive ramt af beløbsgrænserne for aldersopsparingen, så den skal man benytte som socialpædagog i den omfang, man kan og har lyst, lyder opfordringen fra pensionskassen.

Men den korte periode for indbetalingerne på kun fem år før pensionsalderen får betydning for socialpædagoger, som set i en gennemsnitsbetragtning

trækker sig tilbage før folkepensionsalderen. Dermed kan man ikke få det fulde udbytte af den nye aldersopsparing, fordi de fleste ikke vil kunne indbetale til den i alle fem år.

Aftalen betyder bl.a. også, at udbetalingsperioden for ratepensioner hæves fra 25 til 30 år, og at der bliver mulighed for skattefri udbetaling af efterlønsbidrag i 2018.

Alle ændringer træder i kraft den 1. januar 2018. I efteråret forventes desuden endnu en politisk aftale om pensionsområdet, der efter regeringens eget udsagn skal gøre op med det såkaldte samspilsproblem. ■

ARBEJDSMILJØ

Nyt system letter anmeldelse af ulykker

Nu bliver det nemmere at anmelde arbejdsulykker – både for arbejdsgiveren og for medarbejderen. Det vil betyde både økonomiske besparelser og flere korrekt anmeldte arbejdsulykker, er forventningen

Af Marie Dissing Sandahl, mds@sl.dk

Et nyt system til at anmelde arbejdsulykker skal først og fremmest gøre det nemmere for både arbejdsgivere, den skadelidte medarbejder og forsikringselskaberne. Systemet har fået navnet Easy, og tanken bag er, at nemmere anmeldelse vil komme især medarbejderne til gode:

– Det er afgørende for mennesker, der er kommet til skade, at det er let for arbejdsgiverne at anmelde en sag. Derfor er jeg meget glad for, at vi nu har fået et system, der er lettere og mere stabilt, udtaler Birgitte Kartman, direktør for Forretningsudvikling i Arbejdsmarkeds Erhvervs-sikring (AES) i en pressemeddelelse.

Det nye system fungerer på kendte platforme og offentlige systemer som fx NemID, og det gør systemet nemt at gå til. Det betyder bl.a., at man som skadelidt automatisk modtager en kopi af anmeldelsen i sin e-Boks. Systemet hænger også

sammen med både CVR- og CPR-registeret, så man ikke behøver registrere oplysninger, myndighederne allerede har.

Hurtigere og enklere

Forenkling og færre trin i processen skal sammen med en enklere kommunikation sikre, at ikke bare flere arbejdsulykker anmeldes korrekt, men også at arbejdsgiverne bruger færre ressourcer på anmeldelserne og dermed kan spare mellem en og fem mio. kr., forventer AES.

For den skadelidte betyder det fx også, at man kan takke nej til at få sagen behandlet efter arbejdsskadeloven – og dermed behandlet spørgsmålet om evt. erstatning – hvilket kan give mening i de mindre alvorlige ulykker.

Årligt anmeldes omkring 100.000 arbejdsulykker, og systemet vil lette samarbejdet mellem de forskellige instanser, sådan at fx forsikringselskaber og myndigheder har oplysninger om ulykken, så snart arbejdsgiveren har indsendt oplysningerne.

Forenklingen af anmeldelserne af arbejdsulykkerne kan også bruges fremadrettet til at arbejde med at forebygge, lyder det fra Arbejdstilsynet.

– Ulykkesdata af høj kvalitet er et afgørende redskab i arbejdet med forebyggelse, og med det forbedrede system kan vi i endnu højere grad målrette vores forebyggende arbejde, siger vicedirektør i Arbejdstilsynet, Thomas Hjortenberg, i pressemeddelelsen. ■

SOCIALPÆDAGOGERNES LEDERKONFERENCE 2017

STYRKE TIL AT LEDE ANDRE

proaktive på viden, aktive på faglighed

Temaet for lederkonferencen 2017 bygger videre på 2015-temaet om professionsfaglig ledelse samt kongressens temaer om styrke til at være noget for andre og socialpædagogerne i fremtiden

TORSDAG DEN 28. SEPTEMBER

- 12.00 Ankomst og frokost
- 13.00 Velkomst v. forbundsformand Benny Andersen og formand for ledersektionen Helle Riis
- 13.15 **Åbningshøring – rammen sættes**
Moderator: Troels Mylenberg, chefredaktør ved Fyns Amts Avis. Paneldeltagere: Søren Obed Madsen, adjunkt ved CBS, Camilla Wang, rektor UCSJ, Mie Karleby, forstander Kamager, Eva Zeuthen Bentsen, partner Odgers Berndtson og medlem af ledelseskommissionen
- 15.00 **Proaktiv vidensdagsorden gennem forskning i praksis**
Oplægsholder: Vibeke Normann Andersen, analyse- og forskningschef, Vive (tidl. KORA/SFI)
- 16.00 **Professionsfaglig ledelse i en verden af kompleksitet og modsætninger**
Oplægsholder: Pia Bramming, lektor DPU

FREDAG DEN 29. SEPTEMBER

- 09.00 **Wake-up!**
Politisk rockshow med Peter Mogensen
- 10.15 **Fremtidens socialpædagogiske ledere, hvem er de og hvor kommer de fra?**
Oplægsholder: Lotte Bøgh Andersen, professor ved Institut for statskundskab ved Aarhus Universitet og medlem af Ledelseskommissionen
- 11.30 **Præsentation af Lederlandsudvalgets medlemmer og Ledersektionens indsatsområder frem mod Lederkonferencen 2019**
- 11.50 **Lukning af konferencen v. forbunds næstformand Verne Pedersen**

PRAKTISKE OPLYSNINGER

Dato: 28. til 29. september 2017

Sted: Radisson Blu, Odense

Målgruppe: Ledere og mellemledere, der er medlemmer af Socialpædagogerne

Pris: 1.975 kr. Prisen inkluderer konference, måltider, festmiddag inkl. en halv flaske vin, overnatning i enkeltværelse

Tilmelding: Gå ind på www.sl.dk/leder og tilmeld dig hurtigst muligt og senest 25. august 2017

PRINCIPAFGØRELSE

Kæresteferier skal genovervejes

Det er en ommer. Sådan lyder det fra Ankestyrelsen i to sager, hvor borgere med funktionsnedsættelser har fået afslag på socialpædagogisk støtte

Af Maria Rørbæk, mrk@sl.dk

Når du nu holder ferie med din mor, dit bofællesskab og dit bocchahold kan du ikke også få støtte til en kæresteferie. Sådan lød begrundelsen – med lidt andre ord – da en kommune gav en borger med funktionsnedsættelser afslag på

socialpædagogisk støtte til en kæresteferie. Men den går ikke.

I en principafgørelse fra Ankestyrelsen bliver kommunen nu pålagt at genoptage sagen.

'Vi finder, at kommunen ikke har vurderet dit konkrete behov for at tage på ferie med din kæreste', skriver Ankestyrelsen, der pålægger kommunen konkret at vurdere behovet for netop en kæresteferie.

I en anden sag pålægges en anden kommune også at lade en sag om socialpædagogisk støtte gå om, fordi der ikke er foretaget en konkret og individuel vurdering.

På det overordnede plan fastslår principafgørelsen, at kommunen efter serviceloven skal

'tilbyde den nødvendige socialpædagogiske støtte til aktiviteter, så borgere med betydelig nedsat funktionsevne eller særlige sociale problemer så vidt muligt er i stand til at leve og udfolde sig på lige fod med andre. Det gælder uanset boform.'

Selvvalgte oplevelser

Hvad angår spørgsmålet om fire-fem dages kæresteferie konkretiseres principperne:

'Vi vurderer, at andre uden funktionsnedsættelse almindeligvis også har behov for ferie med kæresten, og det må betragtes som en del af det at leve som andre mennesker uden funktionsnedsættelse. Vi lægger vægt på din partsrepræsentants

oplysninger om, at du ønsker en kæresteferie, hvor du og din kæreste sammen får selvvalgte oplevelser, der er upåvirkede af andre, og at du på lige fod med andre i det danske samfund ønsker, at opretholde din egen identitet som forlovet. Du ønsker, at feriemålet er selvvalgt, og at du og din kæreste kan gøre og opleve det, I selv vil. Du er afhængig af at blive kompenseret for din funktionsnedsættelse, idet du ikke selv har evner til at gennemføre en sådan kæresteferie.'

Kommunen skal nu afgøre, om formålet med kæresteferien kan opnås på anden vis, eller om der skal bevilges socialpædagogisk støtte til ferien. ■

KARRIERE

Overvejer du at blive leder?

'På vej mod ledelse' er en uddannelse for dig, der endnu ikke er leder, men gerne vil afklare og udvikle dit ledertalent

Af Malene Dreyer, mad@sl.dk

På vej mod ledelse – det er navnet på et forløb, der kvalificerer dig til at gå ind i en lederkarriere nu eller på et senere tidspunkt. Forløbet er bygget op, så det giver dig viden om ledelsesopgaven og en afklaring af, om det er noget for dig.

Socialpædagog Regina Pedersen er en af dem, der har taget

uddannelsen. Det var egentlig ikke, fordi hun havde planlagt en lederkarriere, men da hun dækkede ind for en fraværende afdelingsleder, begyndte tanken at tage form:

– Ideen om at gå ledervejen kom med de opgaver, jeg blev tildelt, og i takt med, at nogen syntes, at jeg gjorde det godt, og opfordrede mig til det. Så i en lønforhandling bad jeg om at få lederuddannelse, og så fandt centerledelsen det her forløb, fortæller Regina Pedersen.

Uddannelsen strækker sig over ca. tre måneder og rummer bl.a. undervisning på modulet 'Ledelse, kommunikation og organisation' på diplom-niveau, netværk med

andre deltagere på forløbet og en tilknyttet erfaren leder som mentor.

Regina Pedersen kan bestemt anbefale uddannelsen:

– Hvis man ønsker at gå ledervejen og prøve uddannelsen af, så er det en rigtig god ide. Man får bundet teori og praksis sammen, og så møder man andre mennesker – også fra helt andre områder end det socialpædagogiske, hvor det viser sig, at man alligevel har meget til fælles på tværs.

For Regina Pedersen bliver lederdrømmen nu en realitet, for efter sommerferien starter hun i et nyt job som afdelingsleder på Sedenhuse i Odense Kommune:

– For mig var det ikke vigtigt at blive leder for enhver pris, men at blive det rigtige sted. Der er flere grunde til, at jeg har fået jobbet, men selvfølgelig har det også rustet mig at have uddannelsesforløbet i ryggen. Jeg brugte fx den coachingsamtale, som er en del af forløbet, til forberedelse til jobsamtalen, og det var meget givtigt, siger Regina Pedersen. ■

OAO og FTF udbyder uddannelsen i samarbejde med UC Metropol i København. Studiestart er sidst i september og prisen er 13.500 kr. for hele forløbet. For yderligere information se oao.dk eller kontakt Dorthe Storm Meier dsm@oao.dk

PRINCIPDOM

Chefen må ikke skære i syges løn

Vordingborg Kommune modregtede en sygedagpengefejl i en sygemeldt socialpædagogs løn. Det var ulovligt, og den sygemeldte medarbejder skal nu have pengene tilbage, fastslår ny og principiel dom i sagen, som Socialpædagogerne har ført på vegne af et medlem

Af Marie Dissing Sandahl, mds@sl.dk

Da Vordingborg Kommune ikke kunne få sygedagpengerefusion for en sygemeldt medarbejder, forsøgte de at sende regningen videre til den sygemeldte socialpædagog ved at trække beløbet fra hendes løn. Men det er ulovligt. Det fastslår en ny og principiel dom fra Retten i Nykøbing Falster.

Afgørelsen glæder Benny Andersen, forbundsformand for Socialpædagogerne, der har rejst sagen på vegne af medlemmet.

– Det er vigtigt, at der bliver sat en tyk streg under, at arbejdsgiverne ikke skal kunne modregne i den overenskomstsikrede løn under sygdom, fordi man mister sygedagpengene. Det er godt for det konkrete medlem, men også en god beskyttelse for alle andre lønmodtagere, der kan komme i samme situation, hvor man ofte er ekstra sårbar, siger Benny Andersen.

Sagen opstod, da den sygemeldte socialpædagog ikke inden for fristen fik udfyldt et sygedagpengedokument, der

lå i e-Boks. Derved mistede medlemmet sin ret til sygedagpenge, og som konsekvens fik Vordingborg Kommune ikke sygedagpenge fra staten som refusion. Kommunen – der altså også var kvindens arbejdsgiver – modregtede den manglende refusion i socialpædagogens løn, hvilket ifølge domme altså ikke var i orden.

Betydning for andre

Konkret betyder dommen, at den berørte socialpædagog får de knap 23.000 kr. tilbage, som arbejdsgiveren ulovligt havde modregnet i lønnen.

Den principielle dom kan komme andre sygemeldte lønmodtagere til gavn, vurderer Maria Rasmussen, der som advokat i LO har ført sagen på vegne af Socialpædagogerne.

Nu står det nemlig klart, at sygedagpenge udelukkende er et mellemværende mellem den syge lønmodtager og kommunen. Den mistede ret til sygedagpenge har altså ikke indflydelse på arbejdsgiverens lønforpligtelse – heller ikke selvom kommunen i dette tilfælde både er arbejdsgiver og udbetaler af sygedagpenge.

– Det har i lang tid været arbejdsgivernes opfattelse, at de havde ret til at modregne i den sygemeldtes løn, hvis arbejdsgiver mistede retten til refusion. Nu er det slået fast, at sådan forholder det sig altså ikke, siger Maria Rasmussen.

Vordingborg Kommune ønsker ikke at kommentere dommen eller svare på, om de ønsker at anke. KL har heller ingen kommentarer. ■

NOTER

Bedre samarbejde i psykiatrien

Nu skal samarbejdet mellem psykiatrien og bostederne styrkes i Syddanmark. I et nyt projekt skal Psykiatrien i Region Syddanmark og de socialpsykiatriske bosteder fremover samarbejde tættere. Målet er færre genindlæggelser, mindre tvang, mindre vold og større effekt af den psykiatriske behandling. Som led i projektet skal det sundhedsfaglige personale i behandlingspsykiatrien undervejs de kommunale kolleger, så fagligheden styrkes og kvaliteten af tilbuddene for beboerne øges. Projektet er tildelt 11,7 mio. kr. fra satspuljen. Desuden er der afsat 1,7 mio. kr. til tværgående undervisning af medarbejdere, der arbejder med borgere med dobbelt-diagnoser, så personalet i de kommunale og regionale tilbud bliver bedre til at benytte samme sprog og tilgængelig viden.

mad

28 nye frikommuneforsøg

Nye midlertidige boliger til unge hjemløse. Deleboliger for enlige mødre. Og færre krav om lægeattester for særlige grupper af ledige. Det er nogle af de i alt 28 forsøg, som regeringen vil give frikommuner grønt lys til at forsøge sig med. Til efteråret skal Folketinget så tage stilling til forsøgene, som – hvis de bliver vedtaget – kan gå i gang 1. januar 2018. 1. november er der en ny runde med ansøgningsfrist for konkrete forsøg, som frikommunerne eventuelt kan prøve af.

mrk

Lær for livet gør en forskel

Ja, jeg er blevet bedre i skolen af at være med i projekt Lær for livet. Og ja, jeg har lært ting, der gør, at jeg tror, at jeg kan få en uddannelse. Sådan siger to ud af tre af anbragte børn, der har deltaget i Egmont-Fondens projekt 'Lær for livet', der skal styrke anbragte børns skolearbejde, uddannelse og trivsel gennem mentorordninger og læringscamps. Spørgeundersøgelsen er lavet af Epinion og bygger på svar fra 170 børn. Otte ud af ti fortæller endvidere, at de har fået nye venner af at være med i Lær for livet.

mrk

Ingen stemmeret hvis man har væрге

Udviklingshæmmede, der har en væрге, må fortsat ikke stemme ved folketingsvalgene. Det står klart, efter at fire borgere med udviklingshæmning i slutningen af juni tabte en sag ved Østre Landsret. De fire har alle en væрге til at varetage deres økonomiske sager, og dermed er de i retlig forstand umyndiggjort, og det betyder ifølge Grundloven, at de mister stemmeretten ved folketingsvalgene. De fire borgere havde anlagt sagen mod staten for at få ændret på reglerne, der rammer ca. 2.000 danskere, og Institut for Menneskerettigheder, der har bistået dem med sagen, er klar til at føre sagen videre til Højesteret og i sidste ende videre til Den Europæiske Menneskerettighedsdomstol. Reglen gælder kun ved folketingsvalg – de berørte må godt stemme til kommunal-, regionsråds- og Europa-Parlamentsvalg.

mrk

Rettelse

I sidste nummer af Socialpædagogen blev centerleder Lars Ravn i artiklen 'Festivalglæde og høj faglighed' ved en fejl præsenteret som pensionist. Han er dog stadig leder af VASAC i Odsherred. Redaktionen beklager fejlen.

red.

SOCIALPOLITIK

Status på sociale mål varierer

Færre udsatte unge kommer i gang med en ungdomsuddannelse, men ellers går det på flere punkter fremad i forhold til regeringens sociale mål. Det viser den årlige socialpolitiske redegørelse

Af Maria Rørbæk, mrk@sl.dk

Långsomt frem og lidt tilbage. Sådan er det overordnede billede, når man kigger på de sociale mål, som regeringen sidste år satte op for sig selv.

Dengang var planen at måle udviklingen på 10 forskellige mål, og nu viser den første

status, at det er gået frem i forhold til seks af dem. For de resterende fire er det enten status quo, tilbagegang eller de er endnu ikke målbare. Det viser den Socialpolitiske redegørelse, der fra 2016 er indført som en årlig tilbagerapportering til Folketinget om udviklingen på det sociale område.

Fremskridtene bliver vel modtaget hos børne- og socialminister Mai Mercado (K), der siger:

– Antallet af udsatte er ikke naturgivent. Når lidt flere med handicap eller sociale problemer kommer i uddannelse og beskæftigelse, når ungdomskriminaliteten falder, når flere uden job bliver frivillige, og når vi så småt ser bedre resultater af misbrugsbehandlingen, bekræfter det mig i, at vi kan rykke noget, hvis vi holder fokus.

Hun kan bl.a. glæde sig over, at antallet af udsatte unge, der modtager en fældende, strafferetlig afgørelse, er faldet fra 9 til 8 pct., at andelen af de personer, der afslutter et behandlingsforløb for stofmisbrug med en god eller stabiliserende effekt er steget fra 40 til 43 pct. og at 30 pct. – mod tidligere 26 pct. – af de mennesker, der står uden for arbejdsmarkedet uden at være under uddannelse, nu er en del af en frivillig indsats.

Færre udsatte i uddannelse

Til gengæld er det gået den forkerte vej i forhold til at få flere udsatte unge i gang med en ungdomsuddannelse. Med udsatte unge forstås her 18-21-årige, der i løbet af de sidste fem år har modtaget en social foranstaltning. Og hvor det tidligere var 51 pct., der enten var i gang

med eller allerede havde afsluttet en ungdomsuddannelse, er det nu kun 48 pct.

Det er heller ikke lykkedes at nå målet om at hæve udsatte børns niveau i dansk og matematik i folkeskolen – her har udviklingen stået i stampe.

Socialminister Mai Mercado pointerer, at de sociale mål skal bruges til at skubbe udviklingen i den rigtige retning.

– Den årlige socialpolitiske redegørelse er et helt nyt og effektivt værktøj i arbejdet for at reformere socialpolitikken, så indsatserne gør en reel forskel. Den giver kommunerne og alle os andre mulighed for at følge udviklingen tæt og holde hinanden op på resultaterne for borgerne, siger hun. ■

Find den socialpolitiske redegørelse via www.kortlink.dk/qwvs

LÆSERBREV



Grov aldersdiskrimination!

Af Mari-Ann Kralund Clementsen
Kære Folketing og formand for
Ligestillingsudvalget m.fl.

Den 3. oktober 2017 fylder jeg 65 år. Jeg er stadig i arbejde og har tænkt mig at vedblive med det nogle år endnu. Hvor mange år endnu ved jeg dog ikke – p.t. tager jeg et år ad gangen.

Jeg er socialpædagog og kan rigtig godt lide mit arbejde, som jeg også mener, at jeg er god til. Jeg har i mange år arbejdet med sindslidende – og de sidste over ti år med misbrugere, der jo også ofte har en sindslidelse.

Der er så mange tiltag med diverse bonusser og præmier,

der skal 'fastholde ældre og sørge for, at de skal blive på arbejdsmarkedet længst muligt'. Alderen for at få folkepension er også rykket flere gange,

Men alderen for at kunne få understøttelse via sin a-kasse ved evt. ledighed er mærkværdigvis ikke rykket!

Det betyder, at hvis jeg efter 3. oktober skulle blive fyret fra min arbejdsplads, så kan jeg ikke få understøttelse, selvom jeg kontinuerligt har været medlem af a-kassen siden 1976/1977, 'for jeg har jo min folkepension, jeg kan få'.

Jeg ønsker ikke at gå på folkepension endnu, da jeg mener at have masser af energi og andet at give af. Jeg skal nok

selv bestemme, hvornår jeg vil på pension. Jeg har heller ikke gjort brug af min efterløn. Netop i dag har jeg ansøgt om at få opsat/udsat både folkepension og ATP-pension, da jeg vil vente med at gøre brug af dem.

Nu er det så, at jeg spørger: Hvorfor er jeg ikke mere lige så god eller lige så meget værd som mine kolleger, der er under 65 år? Hvorfor har jeg ikke samme rettigheder, når det drejer sig om at få understøttelse, hvis det skulle blive nødvendigt? Det er da diskrimination, så det batter!

Jeg har gjort alt det 'rigtige', som politikerne siger, nemlig blevet længere på arbejdsmarkedet, men har på den anden

side heller ikke samme rettigheder, fordi jeg fylder 65 år om ca. tre måneder.

Hvorfor er der ikke for længst blevet gjort noget ved dette 'problem'? Når alderen for folkepension rykkes, så skal alderen for at modtage understøttelse selvfølgelig også rykkes. Ellers er der jo tale om grov aldersdiskrimination.

Så se dog at komme i gang, kære politikere! Og det kan ikke gå stærkt nok, hvis jeg også skal nå at komme i betragtning!

Jeg er vidende om, at forskellige interesseorganisationer har arbejdet på denne logiske og retfærdige ændring af loven gennem flere år, men ikke politikerne... ■



Dokumentation er en alvorlig sag

Synspunkter

Bringes efter en redaktionel vurdering. Synspunkter må højst fylde 8.000 anslag.

Læserbreve

Socialpædagogen er forpligtet til at optage læserbreve fra medlemmer. De må højst fylde 2.000 anslag. Læserbreve med injurierende indhold kan afvises.

Læserbreve og synspunkter, der bringes i bladet, offentliggøres også på internettet.

Læserbreve og synspunkter sendes til nyhedsrum@sl.dk

Vi må være bevidste om, at vi på mange måder sidder med borgerens liv i hænderne, når vi dokumenterer. Hvad, hvordan og hvorfra vi skriver er derfor bestemt ikke ligegyldigt – det har effekter på borgeren

Af Jesper Ibsen Larsen

Dokumentation bliver mere og mere en del af den pædagogiske verden. Ikke som en del af behandlingen, nej, udelukkende som en del af et politisk-økonomisk forhold. Dette, synes jeg, er yderst problematisk.

Vi dokumenterer i dag for at 'bevise', hvad vi gør, og at det, vi gør, virker – vi dokumenterer i et økonomisk øjemed. Borgerne, som det hele handler om, er sat på sidelinjen, uden at der bliver taget hensyn til dem.

Vi skal i den pædagogiske verden have øje for de effekter, vores handlinger og ord har. Dette gælder måske særligt dokumentation, fordi det skrevne ord bliver ophøjet til en generaliseret viden.

Dokumentationens effekt på borgerne og dens betydning

for borgeren er en alvorlig sag – beskrivelser har identitetsformende effekter. Kaaber og Westmark skriver, at 'enhver beskrivelse er en historisering af en lille del af et menneskes liv, og det får betydning for det menneske, som er i centrum for beskrivelsen' (Kaaber & Westmark i Holmgren, 2011:199).

Dokumentationspraksis

I den pædagogiske praksis eksisterer der forskellige dokumentationsformer og mange forskellige afsendere og modtagere: Vi dokumenterer internt til kollegaer, lærere og socialrådgivere. Eksternt dokumenterer vi fx til samarbejdspartnere såsom socialrådgivere i kommunen og psykiatriske afdelinger.

Ligeledes er der flere forskellige formål med dokumentationen. Dels er der dagbøgerne, hvor der bliver informeret om dagen til kollegaer, dels som afsæt til pædagogisk arbejde, dels er der de halvårslige statusoplæg på de unge – og endelig for at dokumentere, at der bliver ydet et stykke arbejde på institutionen. Ligeledes modtager døgninstitutioner dokumentation fra kommunerne i form af bestillinger eller handleplaner.

Pædagogerne bruger dagbøgerne til at kommunikere med. De beskriver i korte træk, hvad de enkelte unge har lavet i

løbet af dagen – konflikter bliver ofte beskrevet lidt grundigere. Ligeledes bliver handlinger og opførsler, som matcher pædagogernes fortællinger om den unges problemstillinger, beskrevet lidt grundigere. På den måde klæder pædagogerne de næste kolleger på til den vagt, de møder ind til.

Institutionsomsorg

Ovenstående dokumentation giver langt hen ad vejen god mening. Der, hvor jeg ser problemstillingerne opstå, er, når pædagogerne ikke har øje for personerne, de skriver om, og hvilke effekter det, de så skriver, kan have på personerne.

I de senere år er der væltet en bølge af, hvad jeg her vil kalde en virksomhedsdiskurs ind over det pædagogiske område. Dette har medført et nyt sprogbrug, hvor ord som benchmarking, evidens, resultater, bestillinger og lignende dukker op. Dette har også medført et mere diagnostisk sprogbrug, som jeg ellers har oplevet har været lagt på hylden i flere år.

I øjeblikket er der stor fokus på, at indsatsen skal være synlig, så det kan dokumenteres, at den betalende instans får det, den betaler for – prisen, for at en borger bor på døgninstitution, skal matche den indsats, der bliver gjort på institutionen.

Når en borger bliver anbragt på en døgninstitution, bliver der udarbejdet en kommunal handleplan. Den kommunale handleplan beskriver grundlaget for den indsats over for borgerne, de ønsker at betale for. Kommunerne, som er leverandørerne, sender en 'bestilling' til institutionen, som institutionen skal udføre.

Det afgørende for dokumentation er, at den viser effekten og sætter resultaterne ind i en økonomisk sammenhæng. Dokumentationen skal vise, at indsatsen, der bliver udført, matcher (eller endda overgår) de ressourcer, som kommunen betaler. Kvaliteten af behandlingsarbejdet på institutionerne bliver derved vurderet ud fra, om man kan genkende de samfundsmæssige forventninger i institutionens arbejde (Järvinen & Mik-Meyer, 2013).

Magtfulde ord

Inden for denne økonomiske ramme eksisterer der (stadigvæk) en diskurs for 'professionel' dokumentation, som siger, at sprog er et neutralt medium, som ufiltreret formidler verden. I den diskurs beskriver man indsatsen, effekten og borgeren, som borgeren er. Borgeren bliver oftest beskrevet i punktform. En pædagogisk konsulent udtrykte det på denne måde: 'Vi skal have penge ind, derfor er excel-sprog et vilkår'.

Grundtvig sagde, at ordet skaber, hvad det nævner.

Sproget skaber noget – det er ikke uskyldigt, men magtfuldt. Ifølge Foucault er magt produktiv, og derfor producerer vi noget, når vi bruger sproget (Heede, 2012:41). Gennem sproget kommer vi altså til at tænke og skabe et perspektiv. Sproget ategner vores verden.

Vi må forholde os til, at der ikke findes nogen endegyldige sandheder, som kan koges ned i et excel-sprog. Vi må i vores dokumentation have for øje, at mennesker er multihistorielle og komplekse

Dette gør dokumentationen til en alvorlig sag, hvis man følger det narrative perspektiv, som ligger i tråd med socialkonstruktivismen og poststrukturalisternes syn på identitet. Vores identitet bliver opbygget af mange stemmer. Den, vi er, handler om de fortællinger, som ligger rundt om os. Vi bliver formet af de mennesker, som er omkring os.

Den franske filosof Poul Ricœur siger, at vi skabes i omvejen af den anden. 'Den anden' kan også være skrevne dokumenter, som dermed er med til at fortælle, hvem personen er og bliver en form for identitetspapir for borgeren.

Altid fra et perspektiv

Vi må derfor være bevidste om, at vi på mange måder sidder med borgerens liv i hænderne, når vi dokumenterer. Hvad, hvordan og hvorfra vi skriver er derfor bestemt ikke ligeegyldigt – det har effekter på borgeren. Det får betydning for personen og personens handlemuligheder.

Vi må derfor være bevidste om, at vores dokumentation er et valg – vi vælger det, vi skriver, ud af mange andre mulige valg.

Westmark og Kaaber skriver, at enhver beskrivelse har et forliv og altid vil få et efterliv (Kaaber & Westmark i Holmgren, 2011: 201-202). Vi

dokumenterer altid ud fra en forhistorie. Det betyder altså, at vi ser fra et perspektiv.

Det er i et narrativt perspektiv ikke muligt at lave en objektiv beskrivelse eller en neutral observation. Perspektivet kunne have været anderledes og vi ville derfor have set og skrevet noget andet.

Alligevel ser man i den pædagogiske dokumentations verden sproget som et neutralt medium, der ufiltreret kan gengive verden. Det bliver forventet, at pædagogerne skriver dokumentationen, så den kan kopieres fra den ene kontekst til den anden. Eksempelvis skal dokumentationen i dagbøgerne kunne kopieres over i statusrapporterne, som bliver afsæt for de professionelle arbejder – og ikke mindst den økonomiske forhandling angående kommunernes betaling for at have borgerne boende på institutionen.

Pædagogerne skal med deres excel-sprog vise, at personen hører til i den eller den takst og have øje for, at der er 100.000 kroners forskel mellem de forskellige takster.

Derfor bliver fokus i dokumentationen institutionen og de professionelle omkring borgeren. Dokumentationen bliver et redskab til en form for institutionsomsorg, hvor vi i høj

grad dokumenterer for at sikre institutionens rammer.

Andre beskrivelser

Men vi må forholde os til, at der ikke findes nogle endegyldige sandheder, som kan koges ned i et excel-sprog. Vi må i vores dokumentation have for øje, at mennesker er multihistorielle og komplekse – og at sandheden ikke eksisterer derude, men er et perspektiv, vi skaber ud fra forskellige livsformer (Fogh Jensen, 2013: 139).

Derfor er det vigtigt, at vi i dokumentationen understreger, at det ikke er en objektiv sandhed eller beskrivelse, men vores vurderinger. På den måde gør vi plads til andre beskrivelser og har øje for, at dokumenter ikke er uskyldige beskrivelser.

Det økonomiske perspektiv er selvfølgelig en uundgåelig præmis – ikke mindst i dag, hvor kommunerne og den offentlige sektor er økonomisk presset. Det skal selvfølgelig anerkendes og er en alvorlig sag.

Men ofte ender vores dokumentation dermed med at være utrolig dårligt oplysende om de borgere, det handler om. Borgerne og de pårørende får ikke et grundigt indblik i borgerens liv. Dokumentationen er i langt højere grad designet til at vurdere betalingerne til institutionerne.

Den narrative tilgang tilbyder nogle greb til dokumentation, som er anvendelige, hvis man ønsker både at tage højde for økonomiske perspektiv og for borgeren, man dokumenterer om. ■

Jesper Ibsen Laursen blev uddannet pædagog i 2008 og i 2012 pædagogisk antropolog fra DPU. Han har skrevet en lidt længere opgave om emnet – find den på www.narrativ-refleksion.dk

KREDSNYT & KALENDER

LILLEBÆLT

Få styr på din løn

23. august kl. 10.00 – 11.00

På dette webinar vil vi gennemgå, hvordan man læser sin lønseddel samt hvordan man bruger lønberegneren, der er et værktøj til beregning af løn – fx ved ændringer i timetal eller tillæg. Tilmelding senest den 15. august på www.sl.dk/lillebaelt, lillebaelt@sl.dk eller tlf. 7248 6400.

Medlemsmøde om OK 2018

5. september kl. 16.00 – 19.00

Kredskontoret, Danmarksgade 16, 5000 Odense C. Forbundsformand Benny Andersen kommer og informerer og går gerne i dialog med dig som medlem om Socialpædagogerens kommende overenskomst. Så kom og gør din indflydelse gældende og mød forbundsformanden og få en informativ aften. Tilmelding senest 31. august på www.sl.dk/lillebaelt, lillebaelt@sl.dk eller tlf. 7248 6400.

Medlemsmøde om OK 2018

6. september kl. 16.30 – 19.00

Bygningen, Ved Anlægget 14, 7100 Vejle. Forbunds næstformand Verne Pedersen kommer og informerer og går gerne i dialog med dig som medlem om Socialpædagogerens kommende overenskomst. Så kom og gør din indflydelse gældende og mød forbundsformanden og få en informativ aften. Tilmelding senest den

1. september på www.sl.dk/lillebaelt, lillebaelt@sl.dk eller tlf. 7248 6400.

Seniortur til Søby Brunkulsmuseum

14. september 8.30 – 17.00

Søby Brunkulsmuseum, Herning. Bussen starter kl. 8.30 i Odense og vil være tilbage igen i Odense omkring kl. 17.00. Pris: 200 kr. for medlemmer og 350 kr. for ikke-medlemmer. I prisen er der morgenbrød, entre, frokost og kaffe. Der er vil være opsamling i Odense, Middelfart, Fredericia og Vejle. Afgangstider vil kunne oplyses hos Didde. Tilmelding senest den 10. september til Didde Lyneborg, tlf. 3091 3490, diddelyneborg@live.dk, www.sl.dk/lillebaelt, lillebaelt@sl.dk eller tlf. 7248 6400.

MIDT- OG VESTJYLLAND

OK 2018-møder

Socialpædagogerne Kreds Midt- og Vestjylland afholder følgende debatmøder for medlemmer:

Holstebro Kommune

15. august kl. 15.30 på Kafferisteriet, Skivevej 7, Holstebro.

Silkeborg Kommune

23. august kl. 16.00-18.00 på Frydenslund, Grønnegade 10-12, Silkeborg

Ringkøbing-Skjern Kommune

30. august kl. 16.30-18.00, Drosselvej 9, Skjern

Skive Kommune

5. september kl. 16.30 på Skovly, Violvej 2A, Skive

Viborg Kommune

12. september kl. 16.00 på STU Viborg, Klostermarken 16, Viborg

Lemvig Kommune

12. september kl. 17.00 på Center for Sociale tilbud, Vasen 14, Lemvig

Arbejdslivets acceleration

21. august kl. 16.30 – 19.00

Hotel Eyde, Mindegade 2, 7400 Herning. Hvorfor er det så svært at få styr på tiden i det moderne arbejdsliv? Hvordan håndterer vi tidskonflikter i arbejdet? Og hvordan kan vi bruge tiden som indsats mod psykisk nedslidning? Oplægget sætter fokus på forholdet mellem arbejdstid, ko-

ordinering og planlægning af tiden, intensitet i arbejdet og tidskonflikter. Tilmelding senest den 13. august til midtogvestjylland@sl.dk eller på www.sl.dk/midtogvestjylland

Familieplejernes dag og årsmøde

11. september kl. 09.00

Kredskontoret, Birk Centerpark 4, Herning. Vi har i år inviteret aut. psykolog Flemming Zuschlag Christianesen. Flemming vil fortælle om sine 25 års erfaring som plejefar. Efter foredrag og frokost fortsættes med årsmødet. Tilmelding senest 4. september til midtogvestjylland@sl.dk eller på www.sl.dk/midtogvestjylland

Seniorudvalgets sensommertur

19. september kl. 09.00

Afgang fra markedspladsen, Møllegade 1, Herning. Turen er med bus og går til Den gamle by i Aarhus. Vi besøger først det meget omtalte Væksthus i Botanisk Have. Vi fortsætter med en guidet rundvisning i 1974-bydelen og efterfølgende er der tid på egen hånd. Vi forventer at være tilbage i Herning ca. kl. 18.00. Tilmelding senest den 12. september på www.sl.dk/midtogvestjylland eller på tlf. 7248 6200.

Et menneskeligt netværk

21. september kl. 16.30 – 19.30

Hotel Eyde, Mindegade 2, 7400 Herning. Medlemsmøde med socialpædagog Olivia Stokholm og forbundsformand Benny Andersen. Efter de to oplæg vil der være debat med deltagelse af lokal kommunalpolitiker. Tilmelding senest den 14. september til midtogvestjylland@sl.dk eller på www.sl.dk/midtogvestjylland

MIDTSJÆLLAND

Temadag om selvkontrol

24. august kl. 18.00 – 21.30

Kredskontoret, Nørregade 8, 4100 Ringsted. Rune Kappel vil holde oplæg om: Hvad er selvkontrol? Hvorfor er selvkontrol vigtig? Hvordan udvikles selvkontrol? Hvordan tester og undersøger man selvkontrol? Hvordan kan man træne og arbejde pædagogisk med selvkontrol? Tilmelding senest den 22. august på www.sl.dk/midtsjaelland

Bjørn Wiinblads hus og Frilandsmusset

6. september

Se de forskellige opsamlingssteder og -tider på www.sl.dk/midtsjaelland Turen starter med en rundvisning i det 'Blå hus', som Bjørn Wiinblad boede i til sin død. Efter frokost er der afsat to timer til på egen hånd at gå rundt på Frilandsmuseet. Prisen er kr. 350,- for medlemmer og kr. 400,- for ikke-medlemmer – inkl. bus, frokost og eftermiddagskaffe. Tilmelding senest 30. juli til midtsjaelland@sl.dk – husk at skrive opsamlingssted

NORDJYLLAND

Sommertid på kredskontoret

Faglig afdeling er åbent alle hverdage kl. 09-12 i uge 27 til 31 (inkl.) I dette tidsrum er der åbent for telefoniske og personlige henvendelser. Der kan laves aftaler om personlige møder uden for åbningstiden.

OK 2018-møder

Socialpædagogerne Nordjylland afholder følgende debatmøder for medlemmer: 23. august kl. 17.00 på Kredskontoret, Skansevej 90B, 9400 Nørresundby. 28. august kl. 17.00 på Hotel Vildsund Strand, Ved Stranden 2, 7700 Thisted. 4. september kl. 17.00 på Hotel Tannishus, Tannishusvej 123, Tversted, 9881 Bindselev. Tilmelding senest dagen før mødet på www.sl.dk/nordjylland

Sommerudflugt til Mariager og omegn

26. august kl. 8.45 – 18.00

Vi mødes på kredskontoret, Skansevej 90B, 9400 Nørresundby. Glæd dig til en tur med oplevelser for både børn og voksne, nyd sejlturen og evt. en is i Mariager by. Se mere og tilmeld dig senest den 14. august på www.sl.dk/nordjylland – husk antal deltagere, navn og cpr.nr.

Familieplejernes dag og årsmøde – livsglæde og arbejdsglæde

1. september kl. 9.00 – 13.00

Kredskontoret, Skansevej 90B, 9400 Nørresundby. I år har vi inviteret Karin Torp, kendt af mange familieplejere rundt i landet, som med indsigt

DELTA I SOCIALPÆDAGOGENS
FACEBOOK-GRUPPE

ET RUM FOR FAGLIG REFLEKSION
OG ERFARINGSUDVEKSLING

SL.DK/FACEBOOK

og humor bidrager til forståelse for de udfordringer, man oplever som familieplejer. Se mere og tilmeld dig senest den 25. august på www.sl.dk/nordjylland

Fagligt medlemsmøde med Henrik Lund

12. september kl. 16.00 – 18.30
Kimbler Kroen, Markedsvej 8, Aars. En temaeftermiddag med Henrik Lund. Se mere og tilmeld dig senest 29. august på www.sl.dk/nordjylland

Kom og mød Venligboerne!

3. oktober kl. 19.30 – 21.30
Kredskontoret, Skansevej 90B, 9400 Nørresundby. Et oplæg om det frivillige arbejde, som Venligboerne gør generelt. Se mere og tilmeld dig senest den 26. september på hjemmesiden: www.sl.dk/nordjylland

Pædagogisk medlemsmøde for familieplejere

8. november kl. 9.00 – 12.00
Hotel Søparken, Søparken 1, Aabybro. Foredrag med Lola Jensen om udfordringer i familien – i familier med udfordringer. Som familieplejer er man både almindeligt familiedlem med alt, hvad dertil hører af hverdagsudfordringer – og samtidig professionel, hvor arbejdet med og i familien er udgangspunktet. Tag din mand/kone under armen og vær med til en sjov og inspirerende formiddag. Læs mere og tilmeld dig senest 25. oktober på www.sl.dk/nordjylland

NORDSJÆLLAND

Familieplejernes dag

1. september kl. 10.00 – 13.00
Kredskontoret, Hejrevej 43, København NV. Psykolog Line Albèr holder oplæg om omsorgssvigtede og traumatiserede børn og unge, som ofte har en skrøbelig mentaliseringssevne, men mentalisering kan læres. Tag gerne en gæst med. Frokost efter mødet, som holdes sammen med Kreds Storkøbenhavn. Tilmelding senest 18. august til info-nordsjaelland@sl.dk

Et opgør med dårligt arbejds miljø og stress

1. november kl. 16.00 – 19.00
UCC, Carlsbergvej 14, Hillerød. I forbindelse med kommunalvalget har kredsen inviteret forfatter Nadja U. Prætorius til at give sit bud på et opgør med konkurrencestatens markedsgørelse af mennesker og menneskelige relationer indenfor social- og sundhedsområdet og i uddannelsessystemet. Efter oplægget vil der være debat med kommende/nuværende kommunal og regionspolitikere. Tilmelding senest den 30. oktober til nordsjaelland@sl.dk eller på www.sl.dk/nordsjaelland

STORKØBENHAVN

Familieplejernes dag

1. september kl. 9.00 – 13.00
Kredskontoret, Hejrevej 43, 2400 København NV. Årsmøde med valg til familieplejeudvalget. Derefter oplæg ved autoriseret psykolog Line Albèr: Omsorgssvigtede og traumatiserede børn og unge har ofte en skrøbelig mentaliseringssevne, men mentalisering kan læres! Du må gerne ta' en gæst med. Efter mødet er der frokost. Tilmelding senest 18. august på mail til storkoebenhavn@sl.dk

Besøg på Vestre Kirkegård for seniorer

21. september kl. 10.15 – 12.00
Vestre Kirkegård. Mødested: hovedindgangen, Vestre Kirkegårds Allé. Kirkegårdsvejleder Stine Helweg vil stå for en rundvisning – specielt arrangeret for os. Turen koster 125 kr. Efter rundvisningen nyder vi en frokost på Mæt Café, Valgårdsvej 8 i Valby. Tilmelding senest den 7. september ved indbetaling til konto nr. 5332 0000 2444 91.

STORSTRØM

Medlemsmøde om OK 2018

16. august kl. 13:00 – 16:00
2. forbunds næstformand Verne Pedersen kommer og fortæller om tanker omkring OK 2018 og hvordan forløbet ser ud. Mød op og bidrag til, hvad du synes, der skal prioriteres. Vi håber på stor tilslutning, så vi får rigtig mange ideer til arbejdet. Se mere og tilmeld dig senest den 11. august på www.sl.dk/storstrom

Medlemsmøde om dobbeltdiagnoser

29. august kl. 17.00 – 20.30
Kredskontoret, Kæpgårdsvej 2 a, 4840 Nr. Alslev. Oplæg af psykolog Jens Einar Hansen, specialist i psykoterapi, ph.d. specialpsykolog-kandidat i psykiatri, misbrugskonsulent og foredragsholder Diana Turell, der selv har dobbeltdiagnoser. Hvordan opfattes dobbeltdiagnoser blandt de fagligt professionelle, og hvordan opfattes dobbeltdiagnosen af det enkelte menneske? Læs mere og tilmeld dig senest den 22 august på www.sl.dk/storstrom

Voksenansvarsloven for familieplejere

2. november kl. 9.30 – 12.30
Kredskontoret, Kæpgårdsvej 2A, 4840 Nr. Alslev. Voksenansvarsloven trådte i kraft 1. januar 2017 og erstatter det tidligere magtanvendelses-cirkulære. Plejefamilier er som noget helt nyt omfattet af dele af den nye lov. Wenche Svensson fortæller, hvad der er gældende, krydret med forskellige indspark fra praksis. Se program og tilmeld dig senest den 26. oktober på www.sl.dk/storstrom

Medlemsmøde om voksenansvarsloven

2. november kl. 13.30 – 16.30
Kredskontoret, Kæpgårdsvej 2A, 4840 Nr. Alslev. Voksenansvarsloven trådte i kraft 1. januar 2017 og erstatter det tidligere magtanvendelses-cirkulære. Wenche Svensson fortæller, hvad der er gældende, krydret med forskellige indspark fra praksis. Se program og tilmeld dig senest den 26. oktober på www.sl.dk/storstrom

Cafémøder for familieplejere i Guldborgsund og Vordingborg Kommune

Første tirsdag i hver måned kl. 9.30 – 12.00. Kredskontoret, Kæpgårdsvej 2C, Nr. Alslev. Kom og mød andre familieplejere. Du behøver ikke at tilmelde dig. Vi sørger for kaffe og te. Se mere på www.sl.dk/storstrom

Cafémøder for familieplejere i Lolland Kommune

FOA's lokaler, Rødbyvej 71, Nakskov. Første tirsdag i hver måned, undtagen januar, juli og august kl. 9.30 –

13.00. Kom og mød andre familieplejere og vær med til at debattere og få faglige input. Tilmelding ikke nødvendig. Kredsen giver kaffe – medbring evt. brød selv. Yderligere oplysninger: Leif Utermöhl, tlf. 2013 1566.

SYDJYLLAND

Seniorsektionen tager på Cafe noget Særligt

20. september kl. 11.00 – 15.00
Lindegade 10, 6600 Vejen. Vi mødes til et lille foredrag om stedet, der drives af personer med psykiske lidelser. Derefter er der frokost bestående af tapas, drikkevarer og kaffe. Kl. 13.30 tager vi på Vejen Kunstmuseum, hvor vi får en guidet rundvisning. Pris: 70 kr. for medlemmer og 140 kr. for ikke medlemmer. Læs mere og tilmeld dig senest den 14. august på www.sl.dk/sydjylland

ØSTJYLLAND

OK 2018

22. august kl. 16.00 – 18.00
LO Aarhussalen, Skt. Knuds Torv 3, 1. sal, 8000 Aarhus C. Medlemsmøde vedr. OK 2018. Tilmelding senest den 15. august på www.sl.dk/ostjylland eller på mail til oestjylland@sl.dk

Kandidater efterlyses

Har du lyst til at påvirke det fagpolitiske arbejde? Så stil op som kandidat til kredsbestyrelsen eller kongresdelegationen på kredsens generalforsamling den 10. oktober. Skriv en tekst senest den 22. august (maks. 200 ord), hvor du kort præsenterer dig selv og motiverer dit kandidatur, og send den til os på oestjylland@sl.dk. Alle kandidater vil blive præsenteret på www.sl.dk/ostjylland

Moesgaard Museum for seniormedlemmer

21. september kl. 12
Moesgård Allé 15, Højbjerg. Vi mødes ved indgangen kl. 11.45. Rundvisning i udstillingen 'Stenalderen' og efterfølgende frokost i caféen. Maks. 20 deltagere. Pris: 100 kr. inkl. frokost. Bindende tilmelding senest 15. august på www.sl.dk/ostjylland med indbetaling på kontonr. 5301 0255657. Betalingen skal mærkes 'Moesgaard Museum 222'. Evt. spørgsmål til bettyfru@sl.dk

GENERALFORSAMLINGER 2017

Indkaldelse til kredsgeneralforsamlinger

I september og oktober afholdes kredsens ordinære generalforsamlinger. Se datoen for generalforsamlingen i din kreds og sæt kryds i kalenderen

Syddjylland

Onsdag den 13. september kl. 16.00 – 21.30

Indskrivning fra kl. 15.30.
Folkehjemmet, Haderslevvej 7, 6200 Aabenraa. Dagsorden ifølge vedtægterne. Der vil være kaffe/the og kage ved mødets start, og middag ca. kl. 18.00. Tilmelding senest den 6. september på kredsens hjemmeside.
Dagsorden og mere information på www.sl.dk/syddjylland

Storstrøm

Tirsdag den 31. oktober kl. 16.30

Indskrivning fra kl. 15.30.
Hollænderhaven, fuglebakken 3, 4760 Vordingborg. Dagsorden ifølge vedtægterne. Tilmelding senest den 24. oktober på kredsens hjemmeside.
Dagsorden og mere information på www.sl.dk/storstrom

Nordsjælland

Tirsdag den 19. september kl. 15.00 – 21.00

Indskrivning fra kl. 14.30.
Pharmakon, Milnersvej 42, 3400 Hillerød. På denne generalforsamling skal der udover valg til bestyrelsen, beretning, regnskab/budget også vedtages, hvad kredsens fremad skal arbejde med. Men vi skal også diskutere og udtage krav til OK-18, så der er al mulig grund til at sætte kryds i kalenderen. Tilmelding senest den 15. september på kredsens hjemmeside.
Dagsorden og mere information på www.sl.dk/nordsjælland

Midtsjælland

Mandag den 30. oktober kl. 16.00 – 21.00.

Indskrivning fra kl. 15.30.
Ringsted Kongrescenter, Nørretorv 55, 4100 Ringsted. Efter en kort velkomst kommer Fangekoret og underholder i en times tid. Der vil være en let buffet. Tilmelding til buffetten senest den 24. oktober på kredsens hjemmeside.
Dagsorden og mere information på www.sl.dk/midtsjælland

Østjylland

Tirsdag den 10. oktober kl. 15.00 – 21.00

Indskrivning fra kl. 15.00.
LO Aarhusalen, Skt. Knuds Torv 3, 1. sal, 8000 Aarhus C. Ekstra punkt på dagsordenen: Godkendelse af forretningsorden. Spisning fra kl. 18.00 – 19.00. Forslag skal indsendes senest 10 dage før generalforsamlingen. Tilmelding senest den 3. oktober på kredsens hjemmeside eller på mail oestjylland@sl.dk
Dagsorden og mere information på www.sl.dk/oestjylland

Lillebælt

Mandag den 30. oktober kl. 16.00 – 21.30

Indskrivning fra kl. 15.30.
Lillebæltshallerne, Færøvej 74-76, 5500 Middelfart. Gæstetaler: Formand LO Lizette Risgaard Middag ca. kl. 18.00 – 19.00. Forslag skal være os i hænde senest 10 dage før generalforsamlingen. Tilmelding senest 25. oktober til lillebaelt@sl.dk eller på tlf. 7248 6400.
Dagsorden og mere information på www.sl.dk/lillebaelt

Bornholm

Torsdag den 12. oktober kl. 17.00

Kredskontoret, Storegade 38, Rønne. Der er spisning efter generalforsamlingen kl. 19.30. Tilmelding

senest den 10. oktober til bornholm@sl.dk eller tlf. 7248 6650.
Dagsorden og mere information på www.sl.dk/bornholm

Midt- og Vestjylland

Onsdag den 11. oktober 2017 kl. 16.00 – 21.30

Indskrivning fra kl. 15.30
Hotel Eyde, Mindegade 2, Herning. Spisning kl. 19.00 – 20.00 – derefter fortsætter generalforsamlingen. Dagsorden pkt. 6 indkomne forslag: § 11, stk. 3. Forslag, der ønskes behandlet på generalforsamlingen, skal være kredsbestyrelsen i hænde senest 10 dage før generalforsamlingens afholdelse. Forslag skal være forsynet med medlemsnummer/medlemmets cpr.nr. og underskrift. Tilmelding senest den 4. oktober på midtogvestjylland@sl.dk
Dagsorden og mere information på www.sl.dk/midtogvestjylland

Nordjylland

Mandag den 23. oktober kl. 15.30 til 21.00

Indskrivning fra kl. 14.30.
Vejgaard-hallen, Aalborg
Nu sætter vi kursen for de næste år. Tilmelding senest den 12. oktober på kredsens hjemmeside.
Dagsorden og mere information på www.sl.dk/nordjylland

Storkøbenhavn

Onsdag den 13. september kl. 16.00 – 21.30

Indskrivning fra kl. 15.30.
Herlev Medborgerhus, Herlevgårdsvej 18, 2730 Herlev. Læs meget mere på kredsens hjemmeside, hvor du løbende vil kunne finde nyt om dagsorden, opstilling og valg, beretning, forslag m.m. Af hensyn til bestilling af mad ønsker vi tilmelding til storkoebenhavn@sl.dk senest den 4. september, men alle er selvfølgelig velkomne på dagen.
Dagsorden og mere information på www.sl.dk/storkoebenhavn

DELTA I SOCIALPÆDAGOGENS
FACEBOOK-GRUPPE

ET RUM FOR FAGLIG REFLEKSION
OG ERFARINGSUDVEKSLING

SL.DK/FACEBOOK

HER SKAL DU HENVENDE DIG

KREDSE

BORNHOLM

Storegade 38, 3700 Rønne
Tlf. 7248 6650 – fax 7248 6660
bornholm@sl.dk
www.sl.dk/bornholm

Åbningstid: mandag lukket,
tirsdag-fredag 9.00-14.00.

Kredsformand: Michael Tysk-Andersen.

Jobkonsulent: 7248 6964 / 7248 6960

LILLEBÆLT

Danmarksgade 16, 5000 Odense C
Tlf. 7248 6400 – fax 7248 6450
lillebaelt@sl.dk
www.sl.dk/lillebaelt

Åbningstid: mandag, tirsdag og onsdag
9.30-15.00 (middagslukket 12.30-13.00).
Torsdag 13.00-16.00. Fredag 9.30-13.00.

Kredsformand: Hanne Ellegaard.
Mobil: 4086 6854. Tlf. privat: 7282 2028.

Jobkonsulent: 7248 6957 / 7248 6955

MIDT- OG VESTJYLLAND

Birk Centerpark 4, 7400 Herning
Tlf. 7248 6200 – fax 7248 6220
midtogvestjylland@sl.dk
www.sl.dk/midtogvestjylland

Telefontid: mandag 9.00-15.00, tirsdag og
onsdag 9.00-13.00 og torsdag 12.00-16.00.
Personligt fremmøde gerne efter aftale

Kredsformand: Peter Sandkvist.
Mobil: 2045 2614.

Jobkonsulent: 7248 6946

MIDTSJÆLLAND

Nørregade 8, 4100 Ringsted
Tlf. 7248 6550 – Fax 7248 6570
midtsjaelland@sl.dk
www.sl.dk/midtsjaelland

Åbningstid: Mandag til torsdag 9.00-15.00,
lukket 12.00-12.30. Fredag 9.00-12.00.

Kredsformand: Jan Vium.

Jobkonsulent: 7248 6965

NORDJYLLAND

Skansevej 90B, 9400 Nørresundby
Tlf. 7248 6100 – fax 7248 6120
nordjylland@sl.dk
www.sl.dk/nordjylland

Åbningstid: Mandag, tirsdag og torsdag
9.00-15.00 (frokostlukket 12-12.30).
Onsdag og fredag 9.00-12.00.

Kredsformand: Peter S. Kristensen
Tlf. privat: 9883 8700.

Jobkonsulent: 7248 6944

NORDSJÆLLAND

Østergade 6 B, 3400 Hillerød
Tlf. 7248 6600 – fax 7248 6620
nordsjaelland@sl.dk
www.sl.dk/nordsjaelland

Åbningstid: mandag, onsdag og torsdag
10.00-14.00, tirsdag 10.00-17.00,
fredag 10-12.

Kredsformand: Karen Holte.
Mobil: 2011 2507

Jobkonsulent: 7248 6964 / 7248 6960

STORKØBENHAVN

Hejrevej 43, 4., 2400 København NV
Tlf. 7248 6700 – fax 7248 6720
storkoebenhavn@sl.dk
www.sl.dk/storkoebenhavn

Åbningstid: Alle hverdage 9.00-12.00
samt torsdag tillige 12.30-15.30.

Kredsformand: Lars Petersen.
Mobil: 2217 9706.

Jobkonsulent: 7248 6964 / 7248 6960

STORSTRØM

Kæppgårdsvej 2A, 4840 Nr. Alslev
Tlf. 7248 6500 – fax 7248 6510
storstroem@sl.dk
www.sl.dk/storstrom

Åbningstid: mandag 12.30-15.00, tirsdag
og onsdag 9.00-12.00 og 12.30-15.00,
torsdag 12.30-16.00, fredag 9.00-12.00 og
12.30-14.00.

Kredsformand: Lisbeth Schou.

Jobkonsulent: 7248 6965

SYDJYLLAND

Vestkraftgade 1, 2., 6700 Esbjerg
Tlf. 7248 6250 – fax 7248 6280
sydjylland@sl.dk
www.sl.dk/sydjylland

Åbningstid: mandag-onsdag 9.00-14.00,
torsdag 12.00-16.00, fredag 9.00-12.00.

Bestil tid til samtale. Medlemmer i Sønder-
jylland kan også aftale møde i Rødebro.

Kredsformand: Finn Harald Rasmussen.
Mobil: 2230 6203.

Jobkonsulent: 7248 6954

ØSTJYLLAND

Søren Frichs Vej 42 C, 8230 Åbyhøj
Tlf. 7248 6300 – fax 7248 6350
oestjylland@sl.dk
www.sl.dk/oestjylland

Åbningstid: mandag-onsdag 9.00-14.00,
torsdag 12.00-16.00, fredag 9.00-13.00.

Kredsformand: Gert Landergren Due.

Jobkonsulent: 7248 6945

SOCIALPÆDAGOGERNES
LANDSFORBUND

Post til a-kassen, efterløns-, medlems-
og arbejdsskadeteamet skal sendes til
forbundshuset. Post til kredsen skal
sendes til kredskontorets adresse.

Forbundshuset

Brolæggerstræde 9, 1211 København K
Tlf. 7248 6000 / fax 7248 6001
sl@sl.dk / www.sl.dk

Åbningstid: mandag-onsdag 9.00-15.00,
torsdag 9.00-17.00, fredag 9.00-13.00.

Giro: vedr. kontingent: 4 02 39 51

SOCIALPÆDAGOGERNES
A-KASSE

Ved spørgsmål om arbejdsløshed og
dagpenge.

Hvis du ønsker at møde personligt frem på
et af vores a-kasse-kontorer, skal du blot
forinden ringe og aftale det med os.

Tlf. 7248 6010 / dagpenge@sl.dk

Åbningstid: mandag-onsdag 9.00-15.00,
torsdag 9.00-17.00, fredag 9.00-13.00.

Formand Michael Madsen
Mobil: 4093 4833

MEDLEMSTEAM

Ved spørgsmål om medlemskab,
kontingent og efterlønsbidrag.

Tlf. 7248 6030 / medlem@sl.dk

Åbningstid: mandag-onsdag 9.00-15.00,
torsdag 9.00-17.00, fredag 9.00-13.00.

Du er velkommen til at ringe. Men skriv,
hvis du vil meldes ind eller ud eller
overflyttes. Eller hvis du har ændringer i
navn og adresse eller ansættelsessted.
Husk at opgive dit personnummer.

ARBEJDSKADETEAM

Tlf. 7248 6040
arbejdsskade@sl.dk

Åbningstid: mandag-onsdag 9.00-15.00,
torsdag 9.00-17.00, fredag 9.00-13.00.

Se telefontider for de enkelte konsulenter
på www.sl.dk/arbejdsskade.

EFTERLØNSGRUPPE

Søren Frichs Vej 42 C, 8230 Åbyhøj
Tlf. 7248 6020 / fax 7248 6021
efterloen@sl.dk

Åbningstid: mandag-onsdag 9.00-15.00,
torsdag 9.00-17.00, fredag 9.00-13.00.

JOB- OG KARRIERE-
RÅDGIVNINGEN

Telefon: 7248 6060

Åbningstid: Hver mandag kl 14-17

Gratis telefonisk rådgivning om job og
karriere for forbundets medlemmer.

ØVRIGE ADRESSER

FORRETNINGSUDVALG

Forbundsformand
Benny Andersen
Nørregade 12, 2. th, 9000 Aalborg
Mobil: 4055 0982. Hjem: 9835 0413

1. forbundsnæstformand
Marie Sonne
Borupvej 55, Svennerup, 4683 Rønnede
Mobil: 2210 1728. Hjem: 5671 1032

2. forbundsnæstformand
Verne Pedersen
Hadrupvej 10, 8350 Hundslund
Mobil: 4064 0344. Hjem: 8655 0539

Forbundskasserer
Michael Madsen
Solvangen 38, 6715 Esbjerg N
Mobil: 4093 4833

PRESEKONTAKT

Presseansvarlig
Lise Møller Aarup
laa@sl.dk / mobil: 2423 5150

Enhedsleder for Kommunikation
Klaus Lange
kal@sl.dk / mobil: 3161 2787

SOCIALPÆDAGOGERNES
KLAGENÆVN

Hvis du mener, at der er begået fejl eller
forsømmelser ved behandling af din sag
– enten i kredsen eller i forbundet – kan
du få din klage behandlet af klagenævnet.
For at din sag kan blive behandlet,
skal du først have udnyttet det interne
klagesystem i Socialpædagogerne.
Læs mere under www.sl.dk/om-os

PÆDAGOGSTUDERENDES
LANDSSAMMENSLUTNING

Rosenvængets Allé 16, 3. sal,
2100 København Ø
Telefon: 3546 5880
www.p-l-s.dk
Åbningstid: mandag, tirsdag og torsdag
10.00-15.00.

PENSIONKASSEN

PKA A/S
Medlemsservice:
Tuborg Boulevard 3, 2900 Hellerup
Tlf. 3945 4540 – fax 3945 4546
pka@pka.dk / www.pka.dk
Åbningstid: mandag-torsdag 8.30-16.00,
fredag 8.30-15.30.

SORTERET MAGASINPOST. ID-NR. 41012
Socialpædagogernes Landsforbund, Brolæggerstræde 9, 1211 København K

JUBILÆUM

NR. 10 / 2017 / 28. JULI

Her bliver mennesker til

40 ÅR I FAGET Ulla Blok Kristensen, socialpædagog, tidligere afdelingsleder, Hedeboencentret i Herning. Uddannet på Socialpædagogisk Seminarium i Esbjerg i 1977

Af Jens Nielsen, jni@sl.dk
Illustration: Gitte Skov

Hvad faget har gjort ved dig som menneske?
– Mit fag har udviklet mig som menneske, og jeg har udviklet faget – forstået på den måde, at jeg næsten altid har formået at være der, hvor der skete noget spændende fagligt. Det er en livslang proces at være et lærende menneske. Jeg har altid haft fokus på det enkelte menneske, men aldrig været blind for at se på sammenhænge og samspil. Jeg har forsøgt vedvarende at kæmpe for den udsattes og svages ret, og jeg har politisk forsøgt at påvirke rammerne for det socialpolitiske arbejde – en proces, der på mange måder har været frustrerende, når man ser på udsatte familier og menneskers vilkår i dag.

Hvad er din største faglige oplevelse?
– At vi på anbringelsesområdet begyndte at se de anbragte børn og unges forældre som medspillere og inddrog dem og hjalp dem med at få bedre relationer og vilkår for deres børn. Det har været afgørende og betydet, at jeg har kunnet blive i faget i alle årene.

– Mødet med 'det systemiske' og min uddannelse på DISPUK (fra 89 til 93) betød et fagligt løft og tilførte meningsbærende ord og teori til praksis. Og ellers var det at få psykolog Kurt Palsvig som mentor. Kurt var en sand mester til at tale med andre mennesker på en respektfuld og ærbødig måde. De seneste år har jeg været under stor påvirkning fra Bo Hejlskov Elven og hans måde at tilpasse systemerne til mennesket og tilrettelægge rammerne og kravene, så de fremmer udvikling på individplan.

Hvad håber du for de nyuddannede socialpædagoger – hvad er dit bedste råd til dem?

– Jeg havde æren af for et par år siden at holde en dimissionstale og tog udgangspunkt i Christen Kolds sætning: 'Træd varsomt, thi her bliver mennesker til'. Det gjorde jeg, fordi jeg gerne vil have, at de går ud og er ydmyge i deres tilgang til de mennesker, de kommer til at møde i deres socialpædagogiske virke. Vi kan som fagpersoner komme grueligt galt af sted, hvis vi ikke træder varsomt og husker vores Kierkegaard om, at vi kun kan hjælpe et menneske, hvis vi møder mennesket der, hvor det er.

– Det andet jeg vil opfordre dem til, er at være socialpolitisk og fagligt aktive. Gerne i regi af Socialpædagogerne. Jeg har i alle mine år i faget haft stor glæde af at tilhøre et stort fagligt og socialpolitisk fællesskab. ■

JUBILÆUM En rund fødselsdag eller et jubilæum giver altid anledning til at kigge tilbage. Her på bagsiden kan du i de kommende numre af Socialpædagogen møde socialpædagoger, der har rund faglig fødselsdag.

